

UNIDADE DE EXECUÇÃO | CENTRO PAROQUIAL DE SÃO VICENTE DE ALCABIDECHE – FASE 2
TERMOS DE REFERÊNCIA



NOVEMBRO 2022

CASCAIS CÂMARA
MUNICIPAL

ÍNDICE

- 1 – INTRODUÇÃO E ENQUADRAMENTO LEGAL
- 2 – CARACTERIZAÇÃO DA ÁREA DE INTERVENÇÃO
- 3 – OPORTUNIDADE E FUNDAMENTAÇÃO DA DELIMITAÇÃO
- 4 – IDENTIFICAÇÃO DOS PRÉDIOS ABRANGIDOS PELA UNIDADE DE EXECUÇÃO
- 5 – CONFORMIDADE COM OS INSTRUMENTOS DE GESTÃO TERRITORIAL E NORMAS LEGAIS E REGULAMENTARES
- 6 – PROPOSTA DE INTERVENÇÃO
- 7 – SISTEMA DE EXECUÇÃO
- 8 – ANEXOS

1 – INTRODUÇÃO E ENQUADRAMENTO LEGAL

As unidades de execução constituem mecanismos privilegiados para a execução dos planos municipais de ordenamento do território podendo ser delimitadas, oficiosamente ou a requerimento dos interessados, mediante a fixação, em planta cadastral, dos limites físicos da área a sujeitar a intervenção urbanística, com identificação de todos os prédios abrangidos.

O Plano Diretor Municipal de Cascais publicado no Diário da República, 2.^a série, n.º 124, de 29 de junho, através do Aviso n.º 7212-B/2015, de 29 de junho, com as alterações subsequentes e na sua atual redação definiu como forma preferencial de execução das operações urbanísticas a concretizar em áreas delimitadas como Subunidades Operativas de Planeamento e Gestão (SUB-UOPG), que as mesmas se deveriam processar no âmbito de unidades de execução, entre as quais figura a SUB-UOPG 1.3 – Malveira da Serra e Janes.

A delimitação da Unidade de Execução - Centro Paroquial de São Vicente de Alcabideche | Fase 2 decorre da iniciativa dos particulares interessados, no quadro da execução e da programação definida no PDM-Cascais e será concretizada através de obras de edificação e de obras de infraestruturas, de forma a viabilizar a ampliação do equipamento de utilização coletiva existente e a beneficiação dos acessos em área em domínio público.

Na falta de plano de urbanização ou de plano de pormenor aplicável à área, está a Câmara Municipal obrigada, nos termos do n.º 4 do artigo 148.º do Decreto-Lei n.º 80/2015, de 14 de maio, que aprovou o Regime Jurídico dos Instrumentos de Gestão Territorial (RJIGT), com as alterações e na redacção vigente, previamente à aprovação da delimitação da Unidade de Execução, a promover um período de discussão pública em termos análogos aos previstos para o plano de pormenor.

Na reunião pública de 5 de julho de 2022, a Câmara Municipal aprovou, através da Proposta n.º 585/2022, o início do procedimento de delimitação da presente Unidade de Execução, de acordo com a Planta Cadastral, respetivos Termos de Referência e Anexos, que constituíam parte integrante da Proposta, bem como a abertura do respetivo período de discussão pública.

O período de discussão pública terminou a 23 de agosto de 2022, não tendo sido apresentadas quaisquer participações, reclamações, observações ou sugestões perante a Proposta de Delimitação da Unidade de Execução - Centro Paroquial de São Vicente de Alcabideche | Fase 2, conforme se detalha em pormenor no Relatório da Discussão Pública que é parte integrante da Proposta Final desta Unidade de Execução (Anexo VII).

A proposta de delimitação da Unidade de Execução - Centro Paroquial de São Vicente de Alcabideche | Fase 2, submetida a discussão pública, observa os objetivos programáticos da Unidade Operativa de Planeamento e Gestão 1 (UOPG-1) e da Subunidade Operativa de Planeamento e Gestão 1.3 (SUB-UOPG 1.3) e em cumprimento do regime definido no art.º 126.º n.º 4 a) iii) do Regulamento do PDM, para efeitos do procedimento de aprovação pela Câmara Municipal, nos termos previstos no n.º 3 do artigo 89.º do RJIGT.

O presente documento constitui, pois, a fundamentação técnica e de enquadramento da proposta final de delimitação da Unidade de Execução - Centro Paroquial de São Vicente de Alcabideche | Fase 2, no Zambujeiro, freguesia de Alcabideche, para os efeitos previstos nos números 1 e 2 do artigo 148.º do RJIGT.

2 – CARATERIZAÇÃO DA ÁREA DE INTERVENÇÃO

A área de intervenção abrange parte da área da SUB-UOPG 1.3 do PDM Cascais (Malveira da Serra e Janes), encontrando-se representada nas plantas de delimitação que constituem os Anexos III e IV ao presente documento, e apresenta as seguintes confrontações:

- A norte e nascente: com parcelas de terreno devolutas;
- A sul: com a Avenida de Nossa Senhora da Assunção;
- A poente: com a Rua das Tomadas.

O terreno a intervir situa-se no limite poente do Zambujeiro, numa área contígua à localidade de Janes, e possui uma área de 8.290,60 m², correspondente ao artigo 16753-P e a uma área com aproximadamente 907,70 m² integrada no domínio público municipal.

A envolvente apresenta duas realidades distintas: a zona poente, marcada por moradias unifamiliares na continuidade do núcleo urbano de Janes e a zona nascente/norte correspondente a áreas devolutas, com extensa vegetação, inseridas parcialmente em Solo Rural, na categoria de Espaço Natural Nível 1.

A área de intervenção encontra-se infraestruturada, limitando a nascente com o núcleo urbano de Janes.

A proposta em análise corresponde à 2.ª fase de intervenção na parcela e na respetiva frente de rua. A primeira fase do projeto correspondeu à implementação de um Equipamento/Serviços com Capelas Mortuárias, estacionamento, igreja, creche e jardim infantil localizados na zona sul do terreno. O licenciamento da 1.ª fase do processo, assim como a definição do respetivo faseamento foram aprovados através do SPO 1077/2011, tendo sido emitido o alvará de Autorização de utilização nº 301/2013.

A 2.ª fase de implementação do Complexo, a desenvolver através de uma operação urbanística de obras de edificação, incidirá sobre a área adjacente à edificação pré-existente, a norte, abrangendo um terreno devoluto.

A conclusão do empreendimento reforçará o caráter urbano daquela rua, colmatando um vazio urbano existente e criando uma nova frente de rua.

3 – OPORTUNIDADE E FUNDAMENTAÇÃO DA DELIMITAÇÃO

O Centro Social Paroquial de São Vicente de Alcabideche é uma Instituição Particular de Solidariedade Social, sem fins lucrativos, fundada a 23 de outubro de 1983.

A sua ação visa a promoção da caridade cristã, da cultura, da educação e da integração comunitária e social de toda a comunidade, com especial atenção aos mais desfavorecidos. Tem por missão servir a comunidade local, num espírito de continuidade da Família suportado por valores cristãos, promovendo o equilíbrio e estimulando a transformação social.

O Centro possui na sua estrutura organizacional cinco unidades de ação, dotadas de serviços e equipamentos especializados no apoio à Infância e à Terceira Idade. Com uma estratégia focada no apoio às necessidades da população local alberga, na sua estrutura organizacional, um Lar de Idosos assim como quatro polos de promoção da educação.

Promovendo o acesso à educação a mais de 400 crianças, o Centro faz-se representar nos centros urbanos mais populosos da freguesia, através da Creche/Pré-escolar de Alcabideche e das extensões de Alvide (Creche/Pré-Escolar), Bairro Caluste Gulbenkian (Berçário/Creche/Pré-Escolar) e Janes (Berçário/Creche).

A proposta de delimitação da presente unidade de execução foi requerida pelo Centro Social Paroquial de São Vicente de Alcabideche, mediante a apresentação do registo SPO n.º 2228/2021, como pressuposto prévio à implementação de um projeto que visa dar resposta a um conjunto de debilidades e carências sociais, há muito identificadas na povoação e cuja realização constitui um dos objetivos do Centro Social Paroquial, no quadro dos seus Estatuto.

O projeto de ampliação do equipamento foi submetido à apreciação dos serviços da Câmara Municipal através do processo SPO n.º 2228/2021 e teve como antecedente um Pedido de Informação Prévia apresentado sob o Processo SPO n.º 2715/2020, para o qual foi emitido parecer favorável, por despacho do Senhor Vice-Presidente, de 23 de dezembro de 2020.

O programa de intervenção proposto vai ao encontro da estratégia definida no Modelo de Desenvolvimento Concelhio – Cascais, Território Coeso e Inclusivo – assente na articulação entre os serviços municipais, instituições particulares de solidariedade social, associações da sociedade civil, Juntas de Freguesia, ou quaisquer outras entidades externas, que visem a conceção e implementação de estratégias e projetos de desenvolvimento social, de forma a assegurar a complementaridade das ações e maximização dos resultados.

Na SUB-UOPG 1.3 – Malveira da Serra e Janes – pretende-se, de acordo com o disposto no PDM, promover projetos integrados que deem relevo à vertente do espaço público e social, resultante de uma estrutura contínua de espaços livres, e da proposição de equipamentos coletivos, bem como a criação de infraestruturas tecnológicas para os usos propostos para a área, nomeadamente e entre outros referidos no PDM:

- *Promover a programação estruturada da expansão do aglomerado urbano e contenção do fenómeno de construção dispersa e urbanização difusa;*
- *Promover a edificabilidade no espaço urbano segundo critérios de sustentabilidade, dimensão e conexão com o desenvolvimento definido;*
- *Promover um desenho urbano definidor do momento da intervenção e indutor de uma maior utilização do espaço público tirando partido dos elementos biofísicos do local;*
- *Definir, quantificar e localizar as infraestruturas básicas necessárias ao desenvolvimento futuro, garantindo a equidade no acesso a infraestruturas, equipamentos coletivos e serviços de interesse geral em especial as redes de saneamento básico;*
- *Definir, quantificar, hierarquizar e localizar os equipamentos coletivos, em particular os de saúde, educação, desporto, cultura e lazer.*

A unidade de execução proposta é delimitada em cumprimento da execução prevista no Plano Diretor Municipal e materializa os objetivos programáticos previstos para a SUB-UOPG 1.3 – Malveira da Serra e Janes, designadamente e em particular os estatuídos nas alíneas a); b); g) h); i) e K) - artigo 126.º, nº 4, alínea a), subalínea iii) do Regulamento do PDM-Cascais permitindo através da sua delimitação a realização de uma operação urbanística de ampliação do equipamento coletivo existente, dotando-o de novas valências sociais e de serviços de interesse geral.

4 – IDENTIFICAÇÃO DOS PRÉDIOS ABRANGIDOS PELA UNIDADE DE EXECUÇÃO

A proposta de delimitação da Unidade de Execução - Centro Paroquial de São Vicente de Alcabideche | Fase 2 incide sobre uma área total de 8.290,60 m², abrangendo a área total de 7.382,90 m² correspondente ao prédio descrito na 2.ª Conservatória do Registo Predial de Cascais sob a ficha 12515, da freguesia de Alcabideche, inscrito na matriz urbana da referida freguesia sob o artigo 16753-P e uma área com aproximadamente 907,70 m² integrada no domínio público municipal correspondente ao lado nascente da Rua das Tomadas, as quais se encontram devidamente representadas na planta de cadastro que constitui o Anexo III.

A área de 7.382,90 m² foi cedida, em direito de superfície, à Fábrica da Igreja Paroquial da freguesia de São Vicente de Alcabideche, por um prazo de 50 anos, tendo posteriormente em 01.12.2015 sido objeto de um contrato de Comodato com o Centro Social e Paroquial de S. Vicente de Alcabideche, e destinada a fins de *"assistência e solidariedade"* relacionados com o *"apoio a crianças e jovens; proteção dos cidadãos na velhice e invalidez e educação e formação profissional dos cidadãos"*, conforme decorre das cláusulas contratuais, assinadas pelas partes (Anexo VI.A).

5 – CONFORMIDADE COM OS INSTRUMENTOS DE GESTÃO TERRITORIAL E NORMAS LEGAIS E REGULAMENTARES

5.1 – PDM de Cascais

5.1.1 – Ordenamento – UOPG 1 e SUB-UOPG 1.3

A área de intervenção insere-se na UOPG 1 e integra maioritariamente a SUB-UOPG 1.3 identificada no artigo 126.º n.º 4, alínea a), subalínea iii) do RPDM.

A UOPG 1 coincide, genericamente, com a área do Parque Natural de Sintra-Cascais afeta ao Município de Cascais, compreendendo um território de características eminentemente rurais, com uma expressão significativa de faixa litoral de especial valor ecológico, de elevada biodiversidade e qualidade paisagística e ambiental.

Esta UOPG representa uma área de singularidade que se afirma pela preservação dos valores culturais, naturais e de biodiversidade. Entre o mar e a serra, esta singularidade constitui uma importante oportunidade de desenvolvimento territorial baseado na sustentabilidade, reduzindo a pressão sobre os recursos e encorajando e facilitando a consciência ecológica.

Em termos programáticos, a principal vocação da UOPG 1 é a consolidação dos eixos estratégicos consagrados no Regulamento do PDM, designadamente e de forma mais expressiva, Cascais território de valores ambientais, concretizado através da valorização e conservação da natureza numa perspetiva de desenvolvimento. Neste sentido, devem ser privilegiados os usos compatíveis com a qualificação do solo como espaço natural, apostando na promoção da qualidade de vida da população residente e no desenvolvimento de atividades que possam atrair visitantes no âmbito do turismo ambiental, cultural e desportivo.

A área de intervenção está inserida parcialmente em área delimitada como SUBUOPG, no caso a SUBUOPG 1.3 designada por “Malveira da Serra e Janes”, a qual abrange, na sua totalidade, uma área territorial de cerca de 16,7 Ha.

As operações urbanísticas inseridas na SUBOPG 1.3 concretizam-se no quadro de planos municipais de ordenamento do território ou de unidades de execução, observando os regimes de proteção aplicáveis, pressupostos em que se enquadra o projeto em desenvolvimento para a presente área de intervenção.

5.1.2 – Ordenamento – Classificação e Qualificação do Solo

A área de intervenção da Unidade de Execução integra áreas classificadas como solo rural e como solo urbano e incide sobre as seguintes categorias de espaço:

- ***Solo Urbano - Categoria de Espaço Residencial***

A área de intervenção está maioritariamente qualificada como Espaço Residencial, regendo-se pelo disposto nos artigos 61.º a 63.º do RPDM.

Os parâmetros aplicáveis à concretização dos objetivos definidos nas UOPG´s através de operações urbanísticas enquadradas em unidades de execução, estabelecidos no n.º 3 do artigo 127.º do RPDM não se aplicam, nos termos previstos no n.º 4, a áreas inseridas no PNSC nem a áreas delimitadas como SUB-UOPG, devendo ser observados os parâmetros estabelecidos no PDM para a categoria de solo em questão.

Em conformidade, atenta a ausência de características morfotipológicas de dominância relevantes na frente de rua e no quarteirão onde se integra a parcela e consistindo a operação urbanística a realizar na edificação de um equipamento, da aplicação conjugada do disposto na alínea b) do n.º 6 do artigo 63.º e do n.º 2 do artigo 84.º do RPDM, os parâmetros máximos a aplicar à totalidade da parcela a delimitar são os seguintes:

- Índice de edificabilidade máximo – 1,00
- Índice de ocupação do solo máximo – 0,60
- Índice de impermeabilização máximo – 0,80
- Altura máxima da fachada – 15,00 m
- Afastamento mínimo das edificações à estrema do lote ou parcela:
 - Afastamento a tardoz – 5,00m ou metade da altura da fachada;
 - Afastamentos laterais – 5,00 m;
 - Afastamento fronteiro – 5,00 m, enquadrado no disposto na alínea f) do artigo 84.º do RPDM.

A operação urbanística a erigir poderá vir a beneficiar do regime de incentivos, designadamente ao nível da majoração dos parâmetros urbanísticos, conforme previsto no artigo 129.º do RPDM, considerando tratar-se da segunda fase de implementação de um complexo de equipamentos/serviços, com manifesto interesse estratégico para o Município.

A planta que constitui o Anexo IV estabelece o polígono máximo de implantação do futuro edifício.

- ***Solo Rural - Categoria de Espaço Natural / Subcategoria de Espaço Natural de Nível 1***

As áreas inseridas nesta subcategoria destinam-se à preservação e proteção dos valores naturais de maior relevância e interesse ecológico e paisagístico, fundamentais ao suporte da biodiversidade do território.

Nos termos do artigo 47.º do RDPM, o regime do uso do solo e de edificabilidade nas áreas delimitadas na subcategoria de Espaço Natural de Nível 1 está sujeito aos condicionamentos fixados nos regimes específicos que incidem sobre as diferentes áreas desta subcategoria, aplicando-se supletivamente o regime previsto no artigo 44.º do referido regulamento, respeitante ao solo rural.

Na área com esta qualificação inserida na proposta de delimitação prevê-se uma intervenção de requalificação/renaturalização paisagística potenciadora dos valores naturais presentes.

O projeto de arquitetura paisagista da operação urbanística subsequente para concretização da presente Unidade de Execução deverá ter em consideração os condicionamentos aplicáveis à subcategoria de espaço.

5.1.3 – Ordenamento – Regimes de Proteção - Parque Natural de Sintra-Cascais (POPNSC)

As disposições constantes dos Planos Especiais de Ordenamento do Território, nomeadamente do Plano de Ordenamento do Parque Natural de Sintra-Cascais (POPNSC), aprovado pela RCM n.º 1-A/2004, de 8 de janeiro, foram transpostas para o PDM de Cascais no âmbito do procedimento de Alteração por Adaptação, publicada através do Aviso n.º 3234/2017, no Diário da República, 2.ª série – n.º 62, de 28 de março de 2017.

A área de intervenção proposta inserida em solo rural encontra-se parcialmente abrangida pelo regime das “*áreas de proteção parcial de tipo I*” previstas no Plano de Ordenamento do PNSC, enquanto a área classificada como solo urbano corresponde maioritariamente as áreas inseridas em “*zona de transição*”

As *áreas de proteção parcial tipo I* encontram-se sujeitas ao regime de proteção estabelecidos nos artigos 40.º I e 40.º J do RPDM. Compreendem espaços que contêm valores excecionais de moderada sensibilidade ecológica e valores naturais e paisagísticos com significado e importância relevantes do ponto de vista da conservação da natureza e ainda a área definida como Paisagem Cultural de Sintra, segundo a classificação no âmbito do Património Mundial pela UNESCO em 6 de dezembro de 1995.

Constituem objetivos prioritários das *áreas de proteção parcial do tipo I* a preservação e a valorização dos valores de natureza biológica, geológica e paisagística relevante para a garantia da conservação da natureza e da biodiversidade, constituindo como tal áreas com fortes restrições à edificabilidade, sendo apenas permitidas utilizações do solo compatíveis com a preservação dos recursos naturais, designadamente a manutenção de habitats e de determinadas espécies da fauna e da flora.

A *área de proteção parcial do tipo I* integrada na proposta de delimitação da Unidade de Execução - Centro Paroquial de São Vicente de Alcabideche | Fase 2 não será objeto de qualquer obra de edificação, apenas se prevendo intervenção paisagística de renaturalização do solo.

5.1.4 – Ordenamento – Estrutura Ecológica

A área de intervenção integra a estrutura ecológica fundamental. A estrutura ecológica fundamental compreende as áreas que asseguram a biodiversidade e o funcionamento da paisagem, constituindo o suporte de sistemas ecológicos fundamentais de elevado interesse nacional, bem como recursos naturais que, pelo seu inquestionável valor, devem ser salvaguardados de usos passíveis de conduzir à sua destruição e degradação de modo irreversível.

Nestas áreas aplica-se o disposto no Regulamento do PDM para as respetivas categorias e subcategorias de espaço que a constituem, nos termos do disposto no artigo 11.º do RPDM, não se prevendo qualquer edificação nesta área.

5.1.5 – Ordenamento - Suscetibilidades

Nos termos do artigo 20.º do RPDM, a ocupação, o uso e a transformação do solo devem observar as suscetibilidades identificadas nas Cartas de Suscetibilidades para efeitos da sua prevenção e mitigação, sendo identificados na área de intervenção, os seguintes perigos:

- *Sismos* – Suscetibilidade moderada e elevada

A área de intervenção da unidade de execução encontra-se delimitada como área sujeita a suscetibilidade sísmica de grau moderado e elevado, devendo as operações urbanísticas a executar cumprir o disposto no art.º 20.º e 21.º do RPDM, em conformidade com o regime fixado. Em fase subsequente, está a operação urbanística condicionada à entrega de estudo geotécnico, conforme resulta da consulta prévia efetuada ao Serviço Municipal de Proteção Civil.

- *Limite de vertentes* – Suscetibilidade moderada e elevada

A área de intervenção da unidade de execução é abrangida por áreas de suscetibilidade de vertentes de grau moderado e elevado, devendo a operação urbanística a executar cumprir o disposto nos artigos 20.º e 26.º do RPDM, em conformidade com o regime fixado. Em fase subsequente, está a operação urbanística condicionada à entrega de avaliação geotécnica, elaborada por técnico legalmente habilitado, na qual se demonstre a aptidão para a construção em condições de total segurança de pessoas e bens e se defina a melhor solução a adotar para a estabilidade da área em causa. As obras de alteração do coberto vegetal, da topografia do terreno com recurso a escavação ou a aterro ou de drenagem de águas pluviais ficam sujeitas à apresentação de estudos de estabilidade sobre o seu impacto nos movimentos de massa em vertentes. A realização de obras de edificação deve assegurar a prévia estabilização dos taludes.

5.1.6 – Ordenamento – Infraestruturas Aeronáuticas

A área de intervenção insere-se na “Zona 4 - Proteção de atividades com aves e controlo de avifauna” e na “Zona 10 - Proteção de luzes passíveis de interferir com a segurança de voo da aeronave”, estando sujeita ao regime previsto no artigo 7.º do RPDM.

5.1.7 – Condicionantes – Reserva Ecológica Nacional

A área de intervenção encontra-se maioritariamente inserida em “Área de Exclusão da REN”. Subsiste em REN uma faixa localizada no limite nascente da parcela, correspondente a parte da área inserida em *Espaço Natural de Nível 1* e correspondente à tipologia de “Áreas estratégicas de proteção e recarga de aquíferos” sujeita como tal ao regime jurídico da REN.

5.1.8 – Condicionantes – Limite Rede Elétrica Nacional

A área de intervenção é atravessada no seu limite norte/nascente pela linha e postes de média tensão e pela respetiva zona de proteção. O projeto de arquitetura está sujeito a parecer da E-Redes, o qual deve ser cumprido para efeitos da implantação e execução do equipamento social.

5.1.9 – Condicionantes – Áreas Protegidas - Parque Natural de Sintra-Cascais (POPNSC)

A proposta de delimitação insere-se no *Limite Áreas Protegidas* – Lista Nacional – Parque Natural Sintra Cascais e no *Limite Áreas Protegidas - Sítio Sintra Cascais da Rede Natura 2000* e integra a Rede Ecológica Metropolitana/Áreas Estruturantes Primárias.

6 – PROPOSTA DE INTERVENÇÃO

Pese embora a lei apenas imponha para a delimitação de uma unidade de execução a fixação em planta cadastral dos limites físicos da área a sujeitar a intervenção urbanística, é entendimento do Município de Cascais apresentar desde já uma descrição sumária das operações urbanísticas que se propõem desenvolver na área a delimitar como Unidade de Execução, permitindo assim uma visão mais abrangente sobre a proposta urbanística a desenvolver para o local e facultando um procedimento de consulta pública mais informado.

6.1 – Complexo de Equipamentos/Serviços - Faseamento

A primeira fase do projeto correspondeu à implementação de um Equipamento/Serviços com Capelas Mortuárias, estacionamento, igreja, creche e jardim infantil localizados na zona sul do terreno.

A segunda fase de implementação do Complexo incidirá sobre a área da parcela localizada a norte do equipamento preexistente. O projeto de edificação ora descrito será sujeito a análise e aprovação dos serviços municipais, pelo que os parâmetros e dimensionamentos descritos assumem um carácter indicativo.

6.2 – Proposta programática

Pretende-se edificar uma Estrutura Residencial para Pessoas Idosas – ERPI com capacidade para 120 utentes, que visa dar resposta às carências da população da freguesia de Alcabideche e do Concelho de Cascais.

O novo edifício proposto possuirá 4 pisos, um piso em cave e três pisos acima da cota de soleira, que beneficiarão do jardim envolvente.

A entrada principal do equipamento situar-se-á no rés-do-chão, na parte poente da estrutura residencial e será acessível de nível ao exterior e à via pública, sendo dotada de 11 lugares de estacionamento exteriores, dois dos quais destinados a pessoas de mobilidade condicionada.

Além do acesso principal para os residentes e visitantes, o edifício possuirá um acesso independente ao estacionamento e acesso de serviço destinado a viaturas, para cargas e descargas.

O edifício será constituído por uma área de receção, zona de acessos, gabinetes da direção do estabelecimento e do pessoal técnico e administrativo e um local de atendimento aos utentes ou familiares.

A zona destinada ao pessoal da estrutura residencial situar-se-á no piso inferior e será composta por sala do pessoal e dois vestiários/balneários.

A sala de estar que se destina ao convívio, lazer e atividades, localizar-se-á no rés-do-chão, próxima da área de receção, com acesso direto ao terraço e ao jardim. Os utentes disporão ainda de um bar com esplanada.

Junto à sala de estar, encontrar-se-á o gabinete de estética, a sala de terapia ocupacional, uma sala de terapia Snoezlen e uma sala para trabalhos multidisciplinares.

No piso -1, junto ao elevador, prevê-se um ginásio e duas instalações sanitárias.

A sala de refeições está prevista no rés-do-chão com ligação à sala de estar, será subdividida em dois espaços, servida por uma copa comum com a sala de refeições dos funcionários do lar e uma esplanada.

A área de alojamento dos residentes constituirá uma zona de acesso restrito e incluirá o primeiro e o segundo piso do edifício. Prevê-se a modalidade de alojamento em quartos, com 6 quartos individuais, 18 quartos duplos e 6 triplos, perfazendo uma unidade de 30 quartos, para 60 utentes por piso, num total de 120 utentes.

A proposta contempla a criação de 2 zonas simétricas de quartos, divididas por um corpo central, onde se situa uma ampla sala de estar com copa, com duas instalações sanitárias de apoio e um balcão de atendimento do piso.

Os acessos serão assegurados por dois conjuntos independentes de escadas e elevadores com dimensões adequadas ao transporte de macas, e um elevador central, que unirá os três pisos do lar.

A cozinha situar-se-á no piso inferior e destina-se à preparação das refeições e serve o refeitório da estrutura de alojamento do lar de idosos.

No piso -1 prevê-se uma lavandaria totalmente equipada, que comunica com um logradouro destinado a estendal. Junto da lavandaria surgirá um armazém para roupa limpa. Junto à extrema norte do terreno, existirá um compartimento para depósito de lixo.

No rés-do-chão, junto às salas de atividades, situam-se os gabinetes de enfermagem e o gabinete médico, com uma instalação sanitária acessível a pessoas de mobilidade condicionada.

Para além do equipamento próprio, já descrito, o lar dispõe ainda de uma pequena cripta, junto à garagem.

O edifício comporta uma cisterna e respetiva central de bombagem, que servem todo o conjunto edificado.

Todas as salas e quartos dispõem de iluminação natural, com amplas janelas para o exterior.

O projeto prevê instalações sanitárias, zonas de circulação, rampas e lugares de estacionamento adequados em número, dimensão e localização, a pessoas com mobilidade condicionada.

6.3 – Estacionamento

O equipamento contemplará uma área de estacionamento em cave, com capacidade para aproximadamente 30 lugares.

6.4 – Intervenção paisagística

O edifício possuirá uma situação privilegiada, dado que confrontará com um amplo jardim, com uma área aproximada de 5.000 m², que servirá todo o conjunto de edifícios da Igreja e do Centro Paroquial e Social, podendo igualmente servir de complemento para as atividades a desenvolver no exterior.

No que se refere a espaços exteriores, procurou-se uma integração nas zonas envolventes, utilizando as mesmas espécies. Prevê-se um pequeno auditório exterior e zonas de esplanadas em frente ao bar e à zona de refeições dos funcionários.

Os espaços exteriores, bem como os percursos e acessos pedonais previstos na área de intervenção da presente Unidade de Execução serão planeados de forma a equilibrar a nova proposta com o espaço envolvente existente, assegurando uma vivência do espaço exterior

pelos utentes e garantindo a necessária integração da estrutura edificada na paisagem em que se insere. O projeto de paisagismo a elaborar deverá implementar as premissas expostas.

6.5 – Prazo de execução

A execução das operações urbanísticas no âmbito da Unidade de Execução deverá concretizar-se no prazo máximo de 4 anos a contar da emissão do alvará de obras de edificação.

7 – SISTEMA DE EXECUÇÃO

A execução do Plano Diretor Municipal no âmbito da Unidade de Execução - Centro Paroquial de São Vicente de Alcabideches | Fase 2 será feita através do sistema de iniciativa dos interessados, cabendo a estes a iniciativa de execução, nos termos do artigo 149.º do RJIGT.

8 – ANEXOS

Constituem Anexos aos Termos de Referência da Unidade de Execução - Centro Paroquial de São Vicente de Alcabideches | Fase 2, os seguintes elementos:

- **Anexo I** – Ortofotomapas - Localização
- **Anexo II** – Extrato do PDM-Cascais
- **Anexo III** – Planta da Proposta de Delimitação da Unidade de Execução sobre o cadastro
- **Anexo IV** - Planta de Proposta de Delimitação da Unidade de Execução | Proposta de Intervenção
- **Anexo V** – Imagens tridimensionais | Proposta
- **Anexo VI** – Documentos de Legitimidade:
 - **Anexo VI.A** – Contrato de Comodato
 - **Anexo VI.B** – Planta anexa ao contrato
 - **Anexo VI.C** – Certidão permanente do teor da descrição e inscrição em vigor
- **Anexo VII** - Relatório da Discussão Pública

ANEXOS

- **Anexo I** – Ortofotomapa - localização
- **Anexo II** – Extrato do PDM-Cascais
- **Anexo III** – Planta da Proposta de delimitação da Unidade de Execução sobre o cadastro
- **Anexo IV** - Planta de Proposta de delimitação da Unidade De Execução | Proposta de Intervenção
- **Anexo V** – Imagens tridimensionais | Proposta preliminar
- **Anexo VI** – Documentos de Legitimidade:
 - **Anexo VI.A** – Contrato de Comodato
 - **Anexo VI.B** – Planta anexa ao contrato
 - **Anexo VI.C** – Certidão permanente do teor da descrição e inscrição em vigor
- **Anexo VII** – Relatório da Discussão Pública

Anexo I – Ortofotomapa - localização

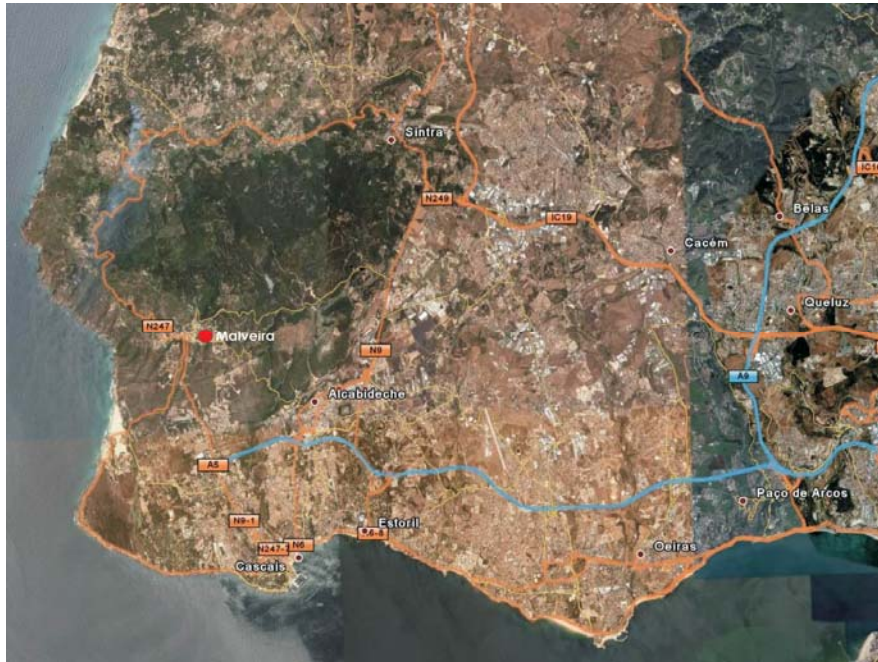

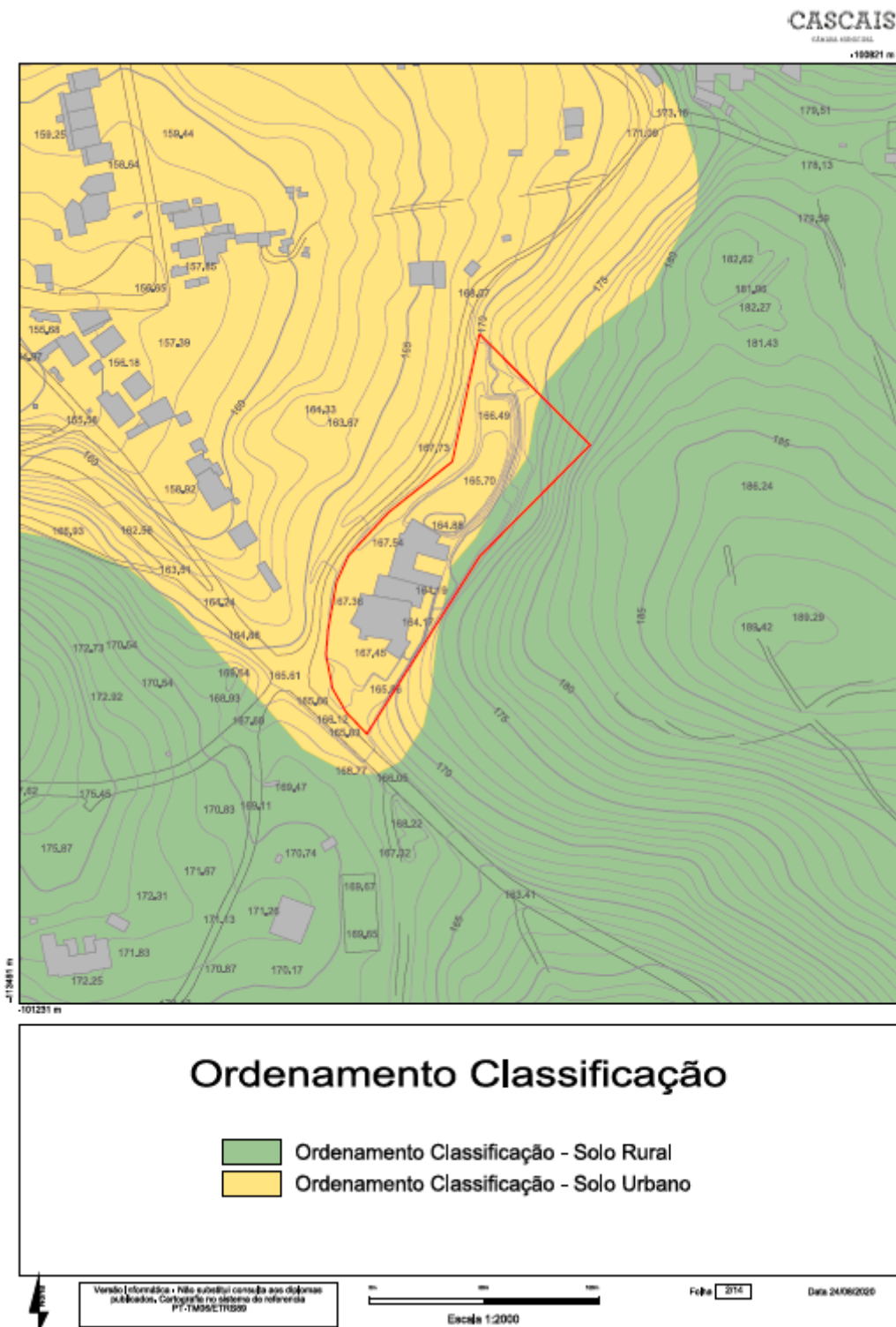

Anexo II – Extrato do PDM-Cascais

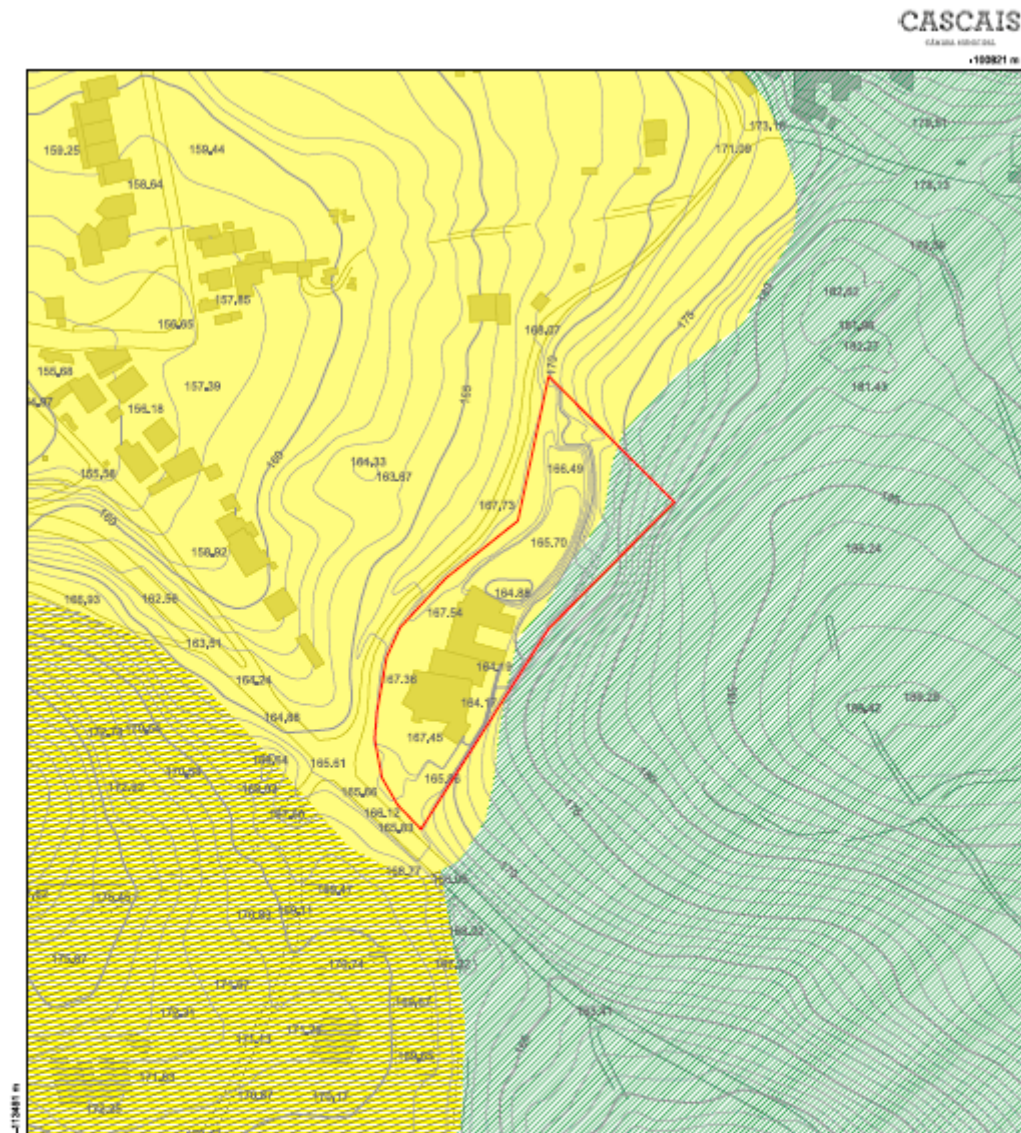



Ordenamento Qualificação

-  Ordenamento Qualificação - Espaço Natural nível 1
-  Ordenamento Qualificação - Espaço Residencial
-  Ordenamento Qualificação - Espaço de Aglomerados Rurais



Versão eletrónica - Não substitui cartões aos diâmetros publicados. Cartografia no sistema de referência PT-TM36E/ETRS90



Folha 314

Data 24/06/2020

Escala 1:2000

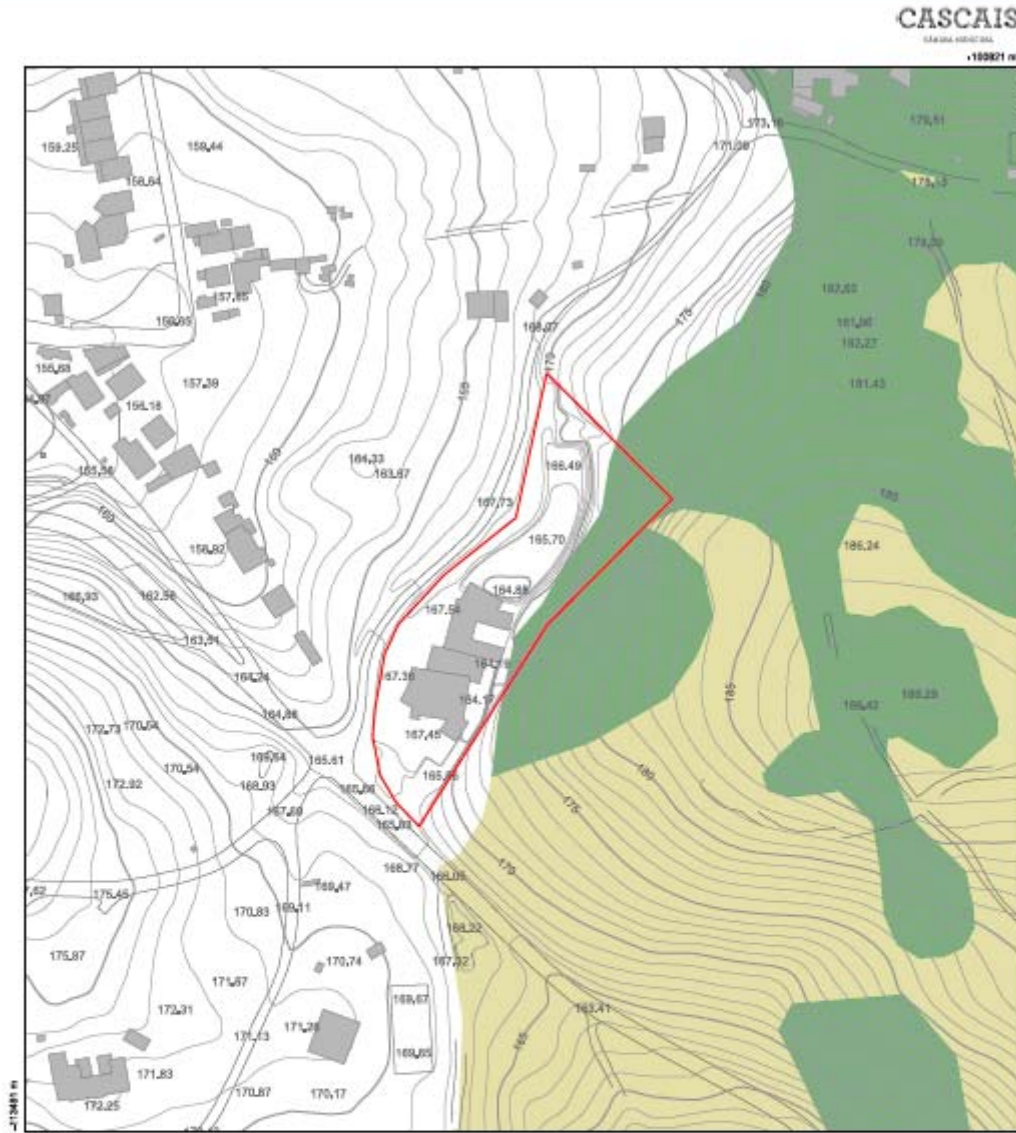

Ordenamento Estrutura Ecológica

-  Limite Estrutura Municipal - Estrutura Ecológica Fundamental
-  Limite Estrutura Municipal - Estrutura Ecológica Complementar

Verde | Informação - Não substitui consulta aos planos publicados. Cartografia no sistema de referência PT-TM65C/TM65D

0m 50m 100m
Escala 1:2000

Folha 4112

Data 24/06/2025

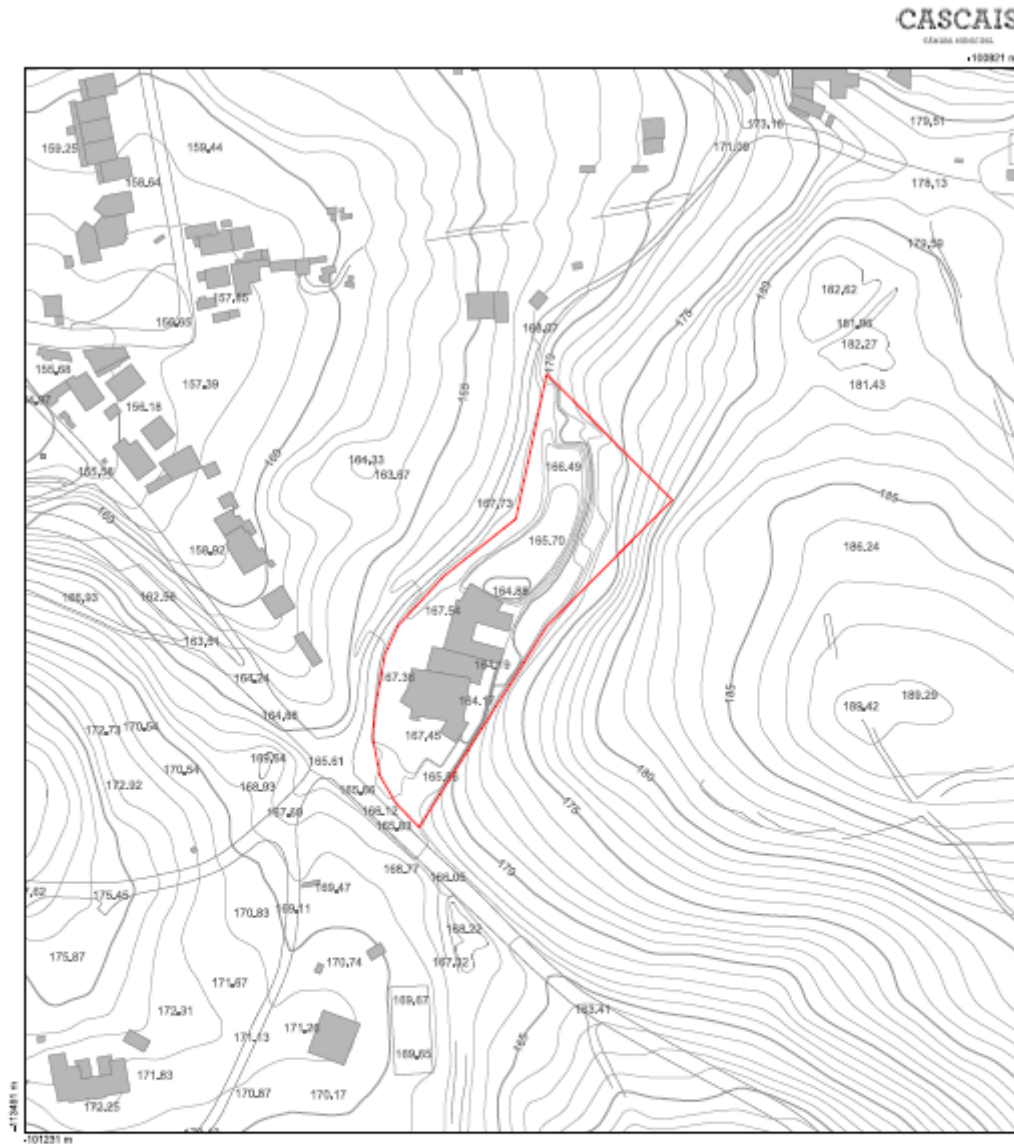

Ordenamento Estrutura Ecológica

Limite Estrutura Metropolitana - Áreas Estruturantes Primárias



Verdade Geométrica - Não substitui consulta aos dados publicados, Cartografia no sistema de referência PT-TM36ETRS89



Escala 1:2000

Ficha 0111

Data 24/06/2020

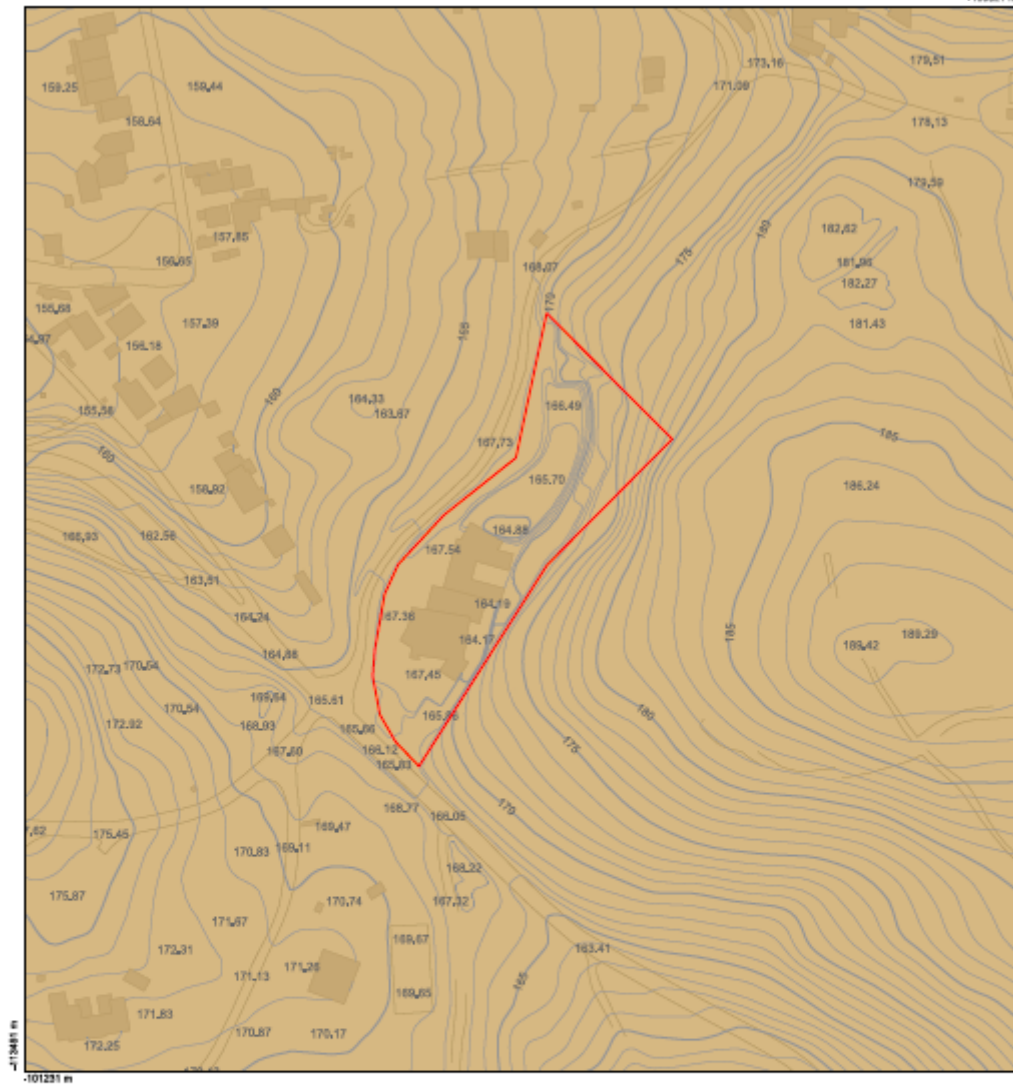

Ordenamento Planos

- Ordenamento Planos - Plano da Bacia Hidrográfica das Ribeiras do Oeste
- Ordenamento Planos - PROFAML
- Ordenamento Planos - PROTAML
- Ordenamento Planos - Plano setorial Rede Natura 2000
- Ordenamento Planos - Parque Natural Sintra Cascais

Verão | Informação - não substitui consulta aos planos publicados. Cartografia no sistema de referência PT-TM95/ETRS90



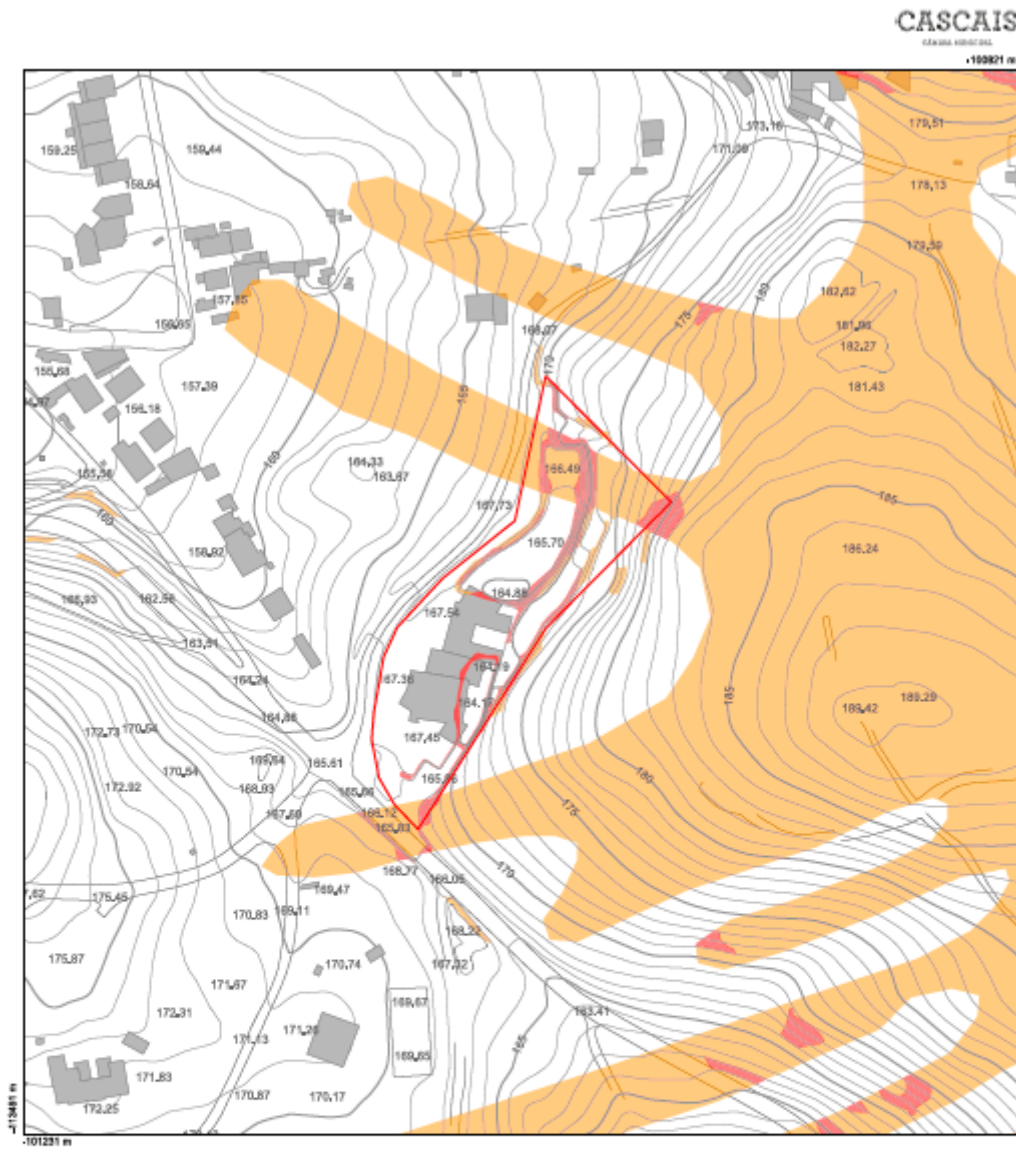

Folha 616

Data 24/08/2020



Ordenamento Suscetibilidade

-  Limite Sismo - Grau de Suscetibilidade: Suscetibilidade elevada
-  Limite Sismo - Grau de Suscetibilidade: Suscetibilidade moderada

Verão | informações - não substitui consulta aos planos
publicados. Cartografia no sistema de referência
PT-TM96/ETRS99





Escala 1:2000

Folha 0114

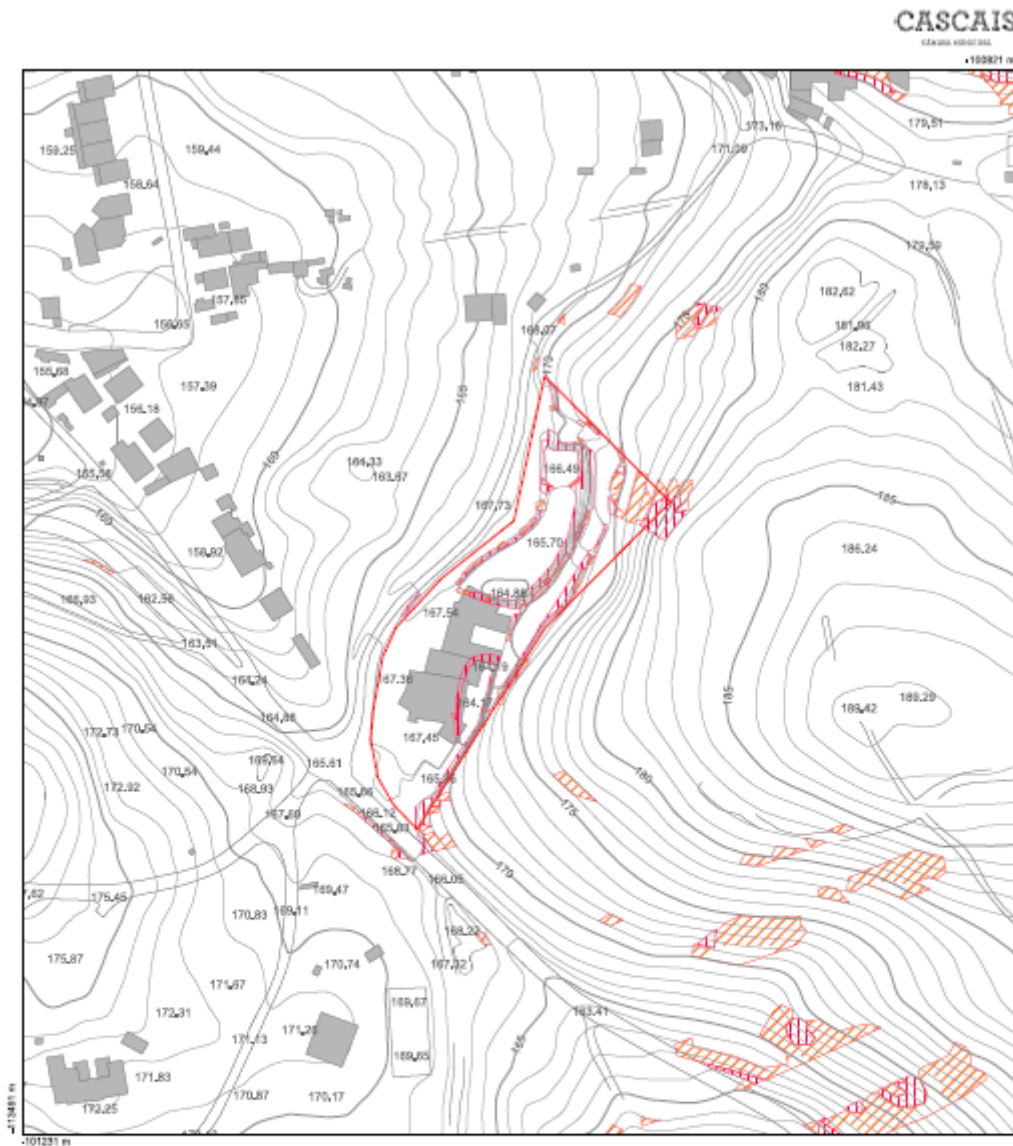
Data 24/06/2020



Ordenamento Suscetibilidade

-  Limite Vertentes - Grau de Suscetibilidade: Suscetibilidade elevada
-  Limite Vertentes - Grau de Suscetibilidade: Suscetibilidade moderada

Vendo elaborada a este projeto consulto aos planos públicos. Cartografia no sistema de referência PT-TM59/ETRS89



Folha B15

Data 24/06/2025

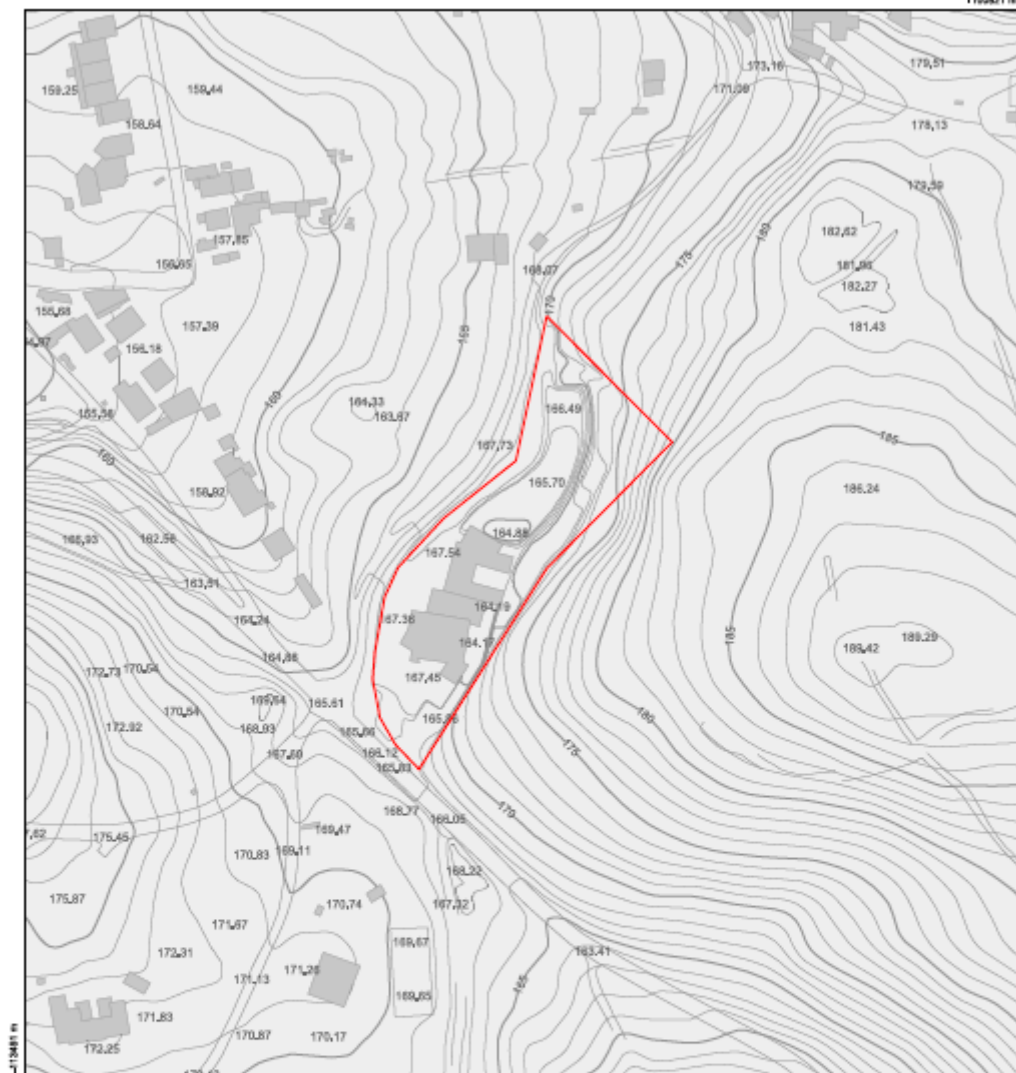

Ordenamento Aeronautico

- Limite Aerodromo - Zona 4 - Proteção de Atividades com aves e controlo da avifauna
- Limite Aerodromo - Zona 10 - proteção de luzes passíveis de interferir com a segurança de voo da aeronave



Verão | Informação - Não substitui consulta aos planos publicados. Cartografia no sistema de referência PT-TM36ETRS99

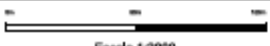

Folha 1814

Data 24/06/2025

Escala 1:2000

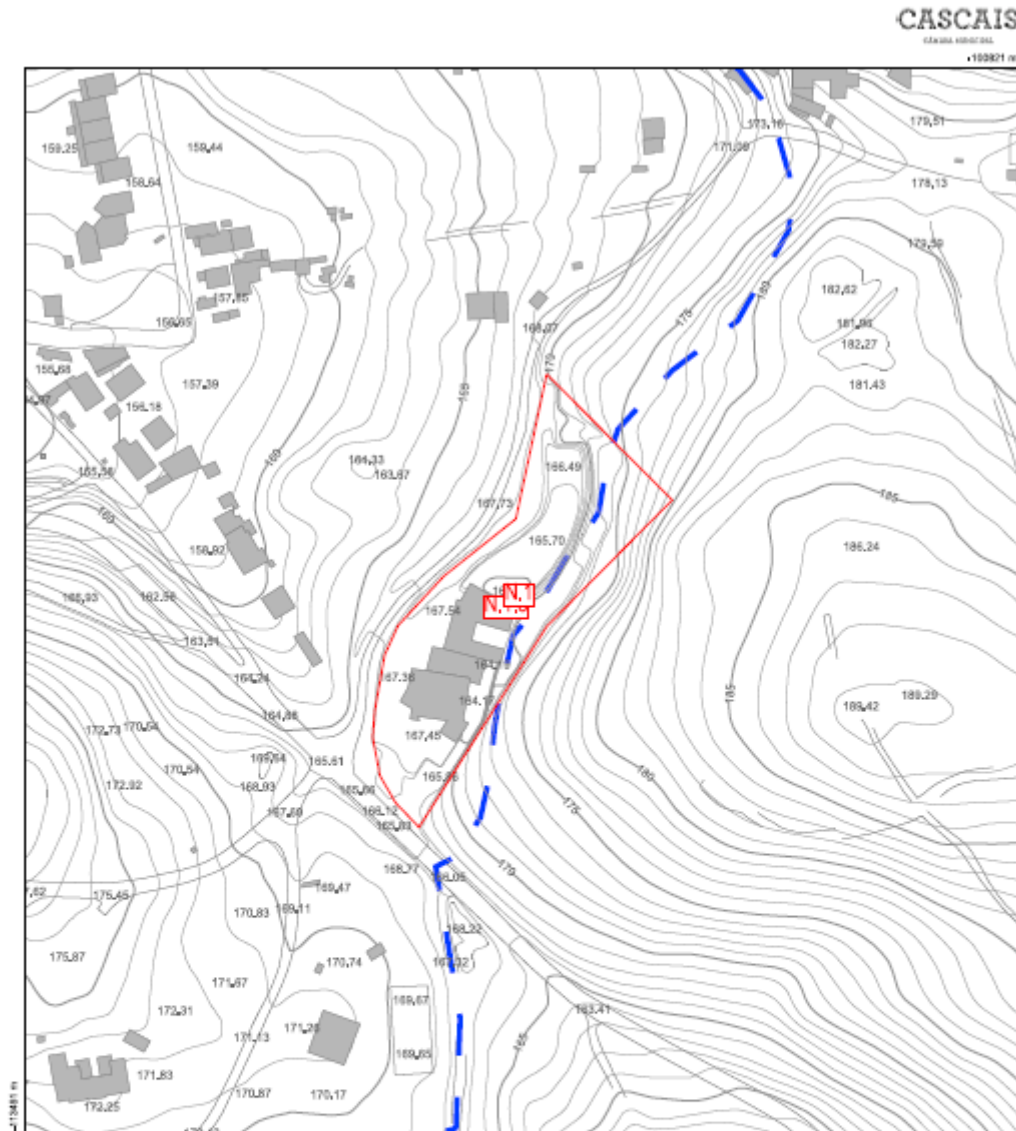

Ordenamento UOPG

 Ordenamento UOPG - Sub-UOP  Ordenamento UOPG - UOPG



Versão: 1.0 (atualizada) - Não substitui consulta aos planos
publicados. Cartografia no sistema de referência
PT-TM35/ETRS89



Escala 1:2000

Ficheiro: 1911

Data: 24/06/2025

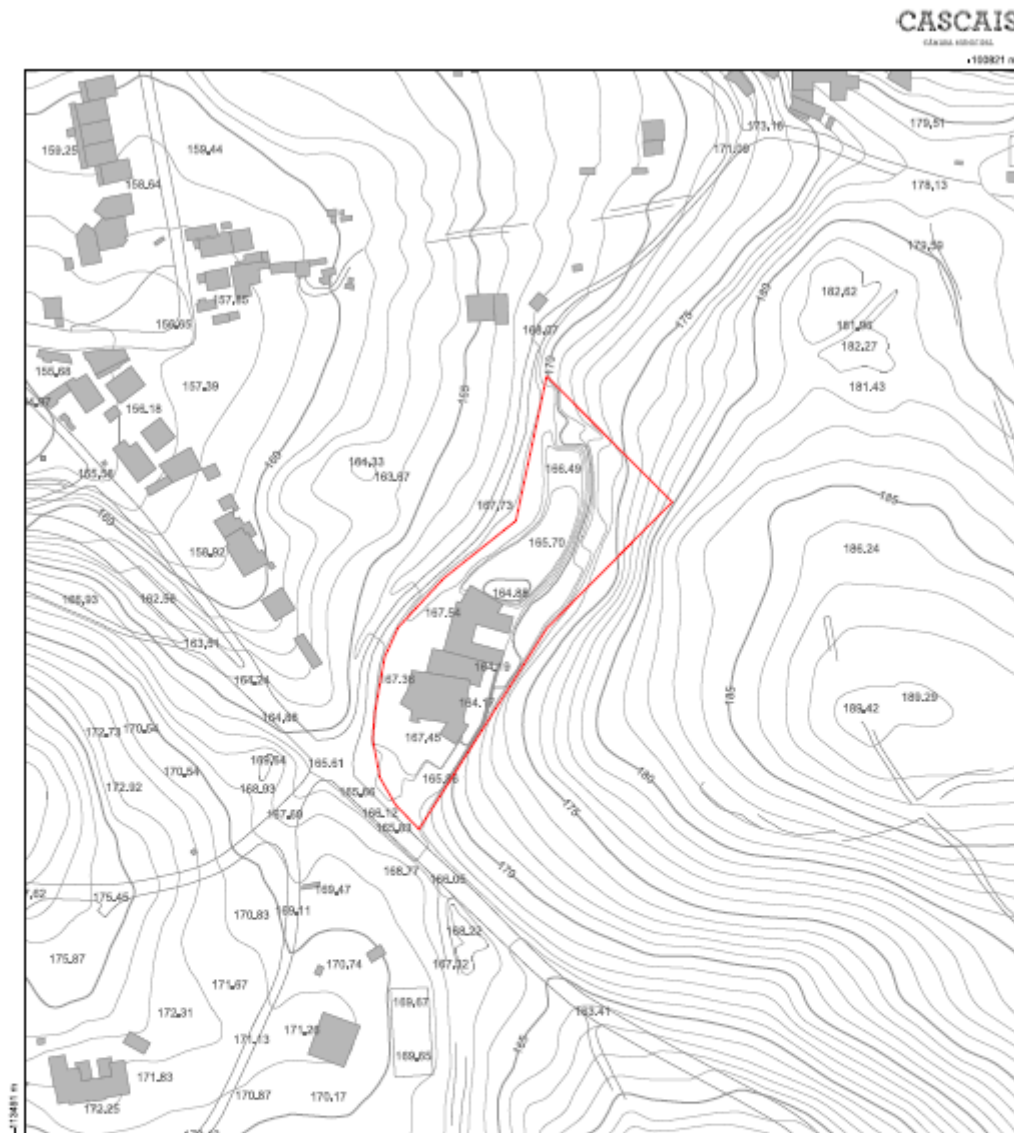

Ordenamento Reg. Proteção PNSC

 Ordenamento Reg. Proteção PNSC - Limite PNSC



Verdade informática - Não substitui consulta aos arquivos publicados, Cartografia no sistema de referência PT-TM36E/11899



Escala 1:2000

Folha 15/14

Data 24/06/2020

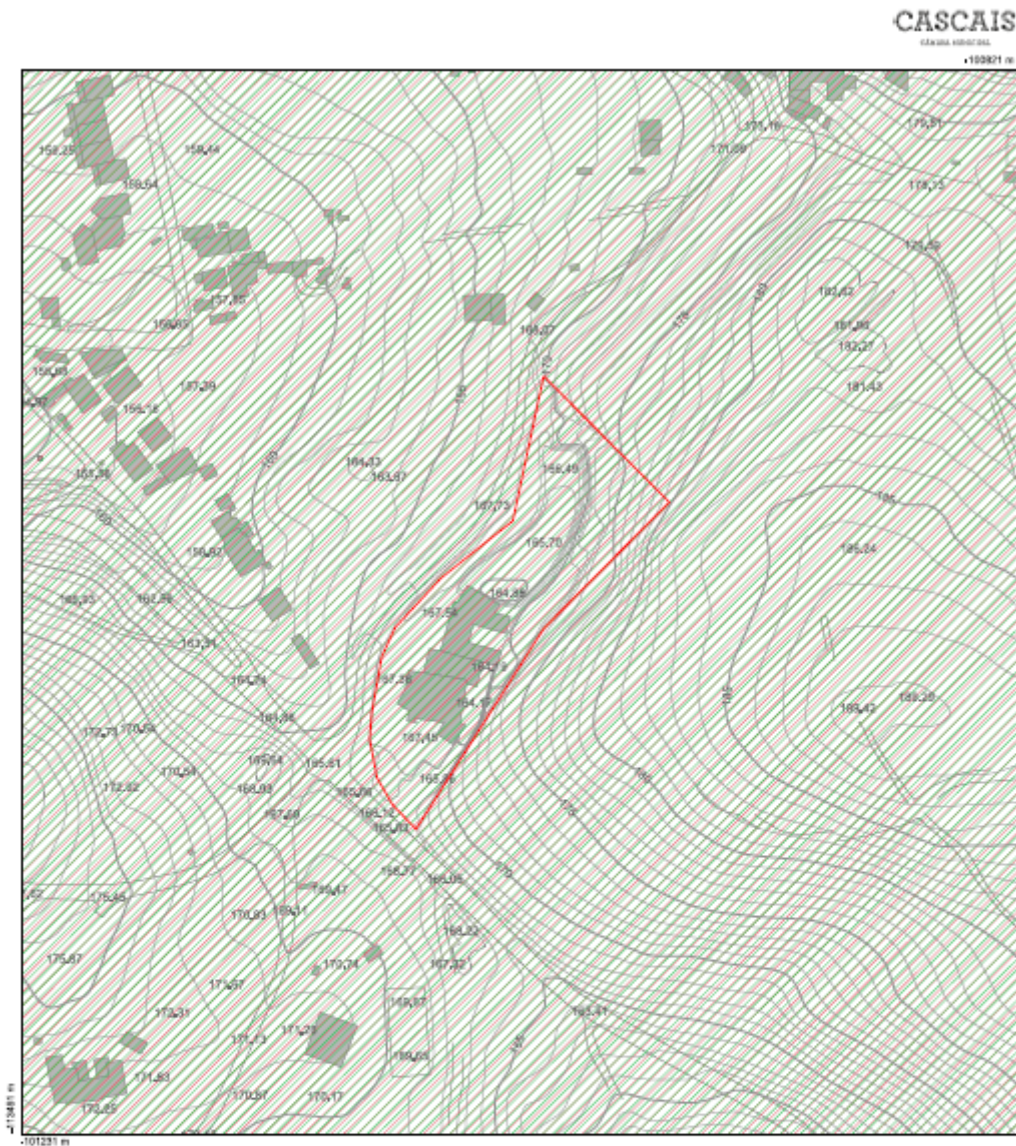

Áreas Protegidas

- Limite Áreas Protegidas Lista Nacional - Nome: Parque natural sintra cascais
- Limite Áreas Protegidas Lista Nacional - Nome: Sítio Sintra Cascais da rede natura 2000



Verificação Informática • Não substitui consulta aos planos municipais Cartografia no sistema de referência PT-TM95ETRS99



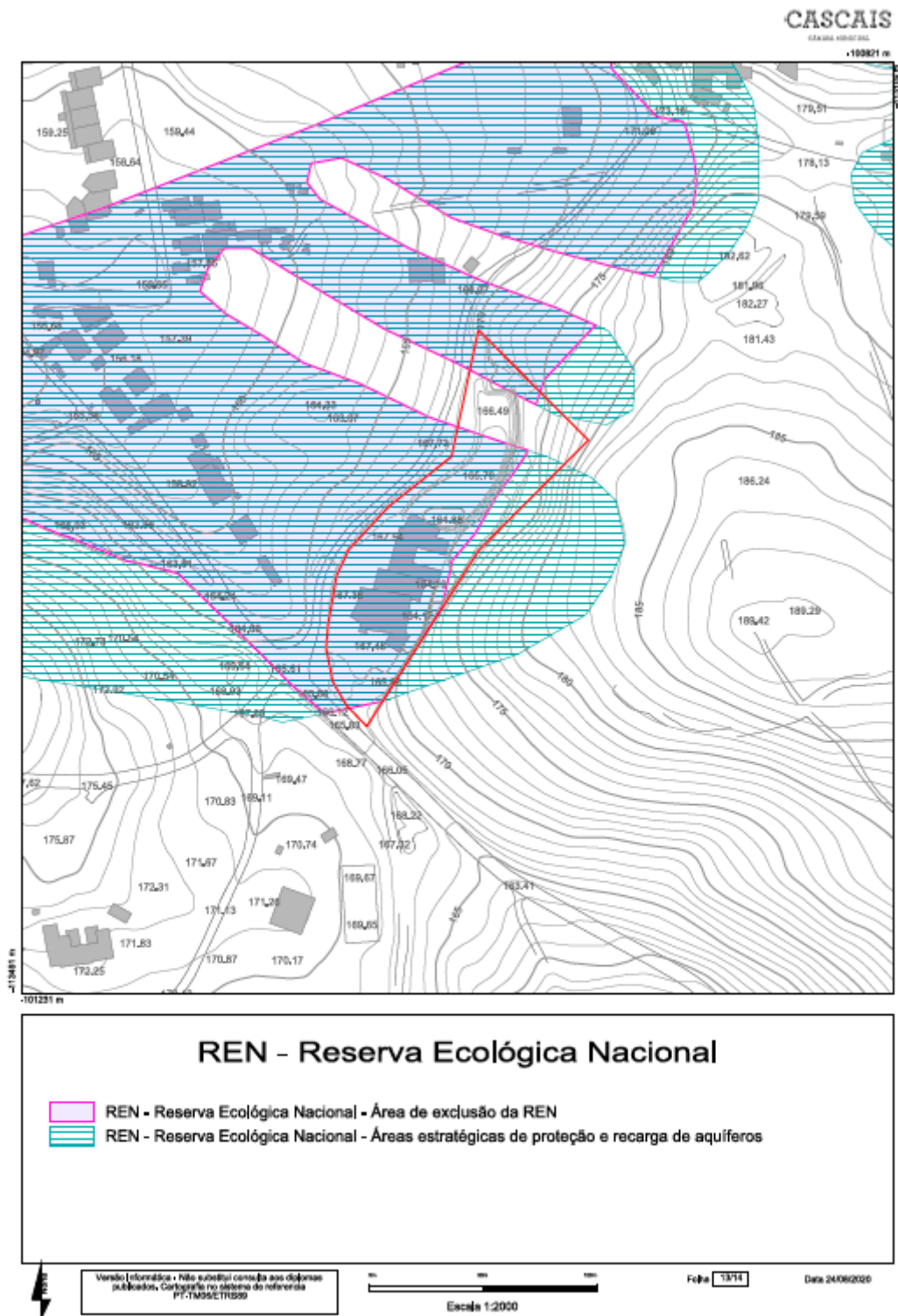

Folha 13711

Data 24/06/2020

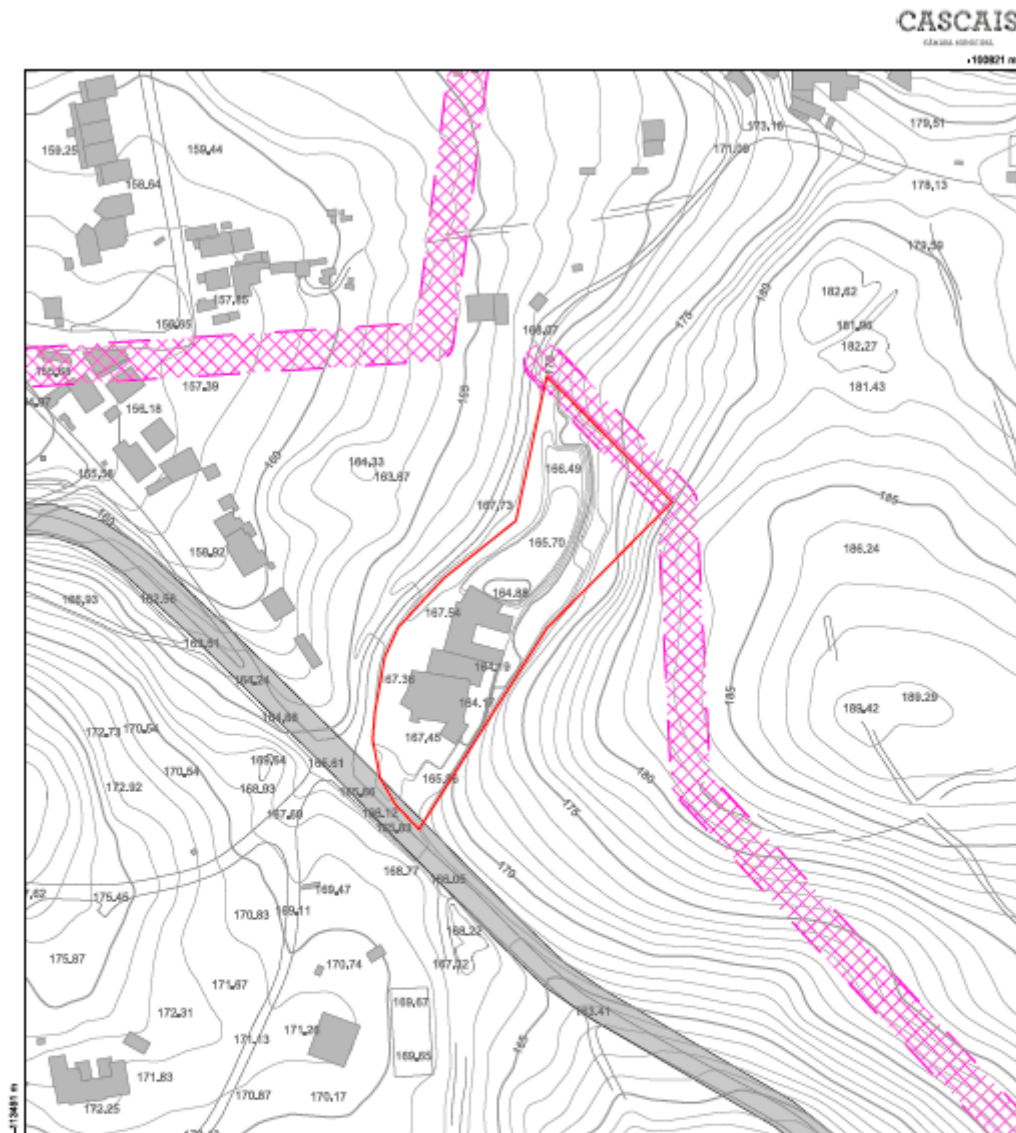



Infraestruturas

-  Limite Rede Elétrica Nacional - Linha e postes de média tensão e respetiva zona de proteção
-  Limite Rede Rodoviária (Hierarquia) - Área de servidão das vias



Versão Informática - Não substitui consulta aos desenhos publicados. Cartografia no sistema de referência PT-TM35/ETRS99



Folha 1474

Data 24/06/2025

Anexo V – Imagens tridimensionais | Proposta preliminar



Anexo VI – Documentos de Legitimidade | Anexo V.A – Contrato de Comodato



CONTRATO DE COMODATO

Ao primeiro dia do mês de Dezembro do ano de dois mil e quinze, em Alcabideche, entre

A **Fabrica da Igreja Paroquial da freguesia de São Vicente de Alcabideche**, pessoa coletiva religiosa número 501 103 520, com sede no Largo de S. Vicente Igreja paroquial, Alcabideche, freguesia de Alcabideche, em Cascais, adiante abreviadamente designado por **PRIMEIRO OUTORGANTE**,

e

Centro Social e Paroquial de S. Vicente de Alcabideche, Instituição Particular de Solidariedade Social, pessoa coletiva número 501 446 648, *atualmente com vários equipamentos em funcionamento desenvolvendo várias valências como consta nos acordos estabelecidos pelo Ministério da Segurança Social através dos serviços da Segurança Social Local*, com sede no Largo de S. Vicente, 2645-080, adiante abreviadamente designado por **SEGUNDO OUTORGANTE**,

é celebrado, nos termos e para os efeitos do disposto nos artigos 1129º e seguintes do Código Civil, o presente contrato de comodato, que se rege pelas cláusulas seguintes:

1.ª

O **PRIMEIRO OUTORGANTE** é superficiário perpétuo e legítimo possuidor do prédio urbano sito na Rua das tomadas Igreja Centro Social, Alto de Janes freguesia de Alcabideche, concelho de Cascais (RC B), descrito na Conservatória do Registo Predial de Cascais sob o nº12515 e inscrito na respectiva matriz predial urbana sob o **artigo 17014 Cave/R/CB**.

1

2.º

Pelo presente Contrato o PRIMEIRO OUTORGANTE entrega a título gratuito ao SEGUNDO OUTORGANTE o prédio descrito na cláusula anterior para que o SEGUNDO OUTORGANTE o afecte exclusivamente aos seus fins de assistência e solidariedade.



3.º

Os fins de assistência e solidariedade prosseguidos pelo SEGUNDO OUTORGANTE determinam a utilização do prédio, descrito na cláusula nº 1, em actividades de:

- a) Apoio a crianças e jovens;
- d) Protecção dos cidadãos na velhice e invalidez;
- f) Educação e formação profissional dos cidadãos.

4.º

O SEGUNDO OUTORGANTE, nos termos da alínea c) do artigo 1135º do Código Civil, fica expressamente proibido de aplicar o prédio, descrito na cláusula nº 1, para fins diversos daqueles que estão enunciados nas cláusulas nº 2 e nº 3.

5.º

O SEGUNDO OUTORGANTE fica obrigado a restituir o prédio, descrito na cláusula nº 1, ao PRIMEIRO OUTORGANTE logo que o uso para os fins de assistência e solidariedade, constantes das cláusulas nº 2 e nº 3, finde.

7.º

O SEGUNDO OUTORGANTE fica obrigado a zelar pela conservação do prédio, descrito na cláusula nº 1, desenvolvendo todas as acções necessárias à manutenção do seu bom estado.

8.ª

No âmbito das ações referidas na cláusula anterior, o SEGUNDO OUTORGANTE necessita de obter o consentimento do PRIMEIRO OUTORGANTE para proceder à realização das obras seguintes:

- a) Reparação e limpeza geral do prédio e suas dependências;
- b) Quaisquer obras impostas pela Administração Pública Central ou Local;
- c) Obras destinadas a manter o prédio nas condições requeridas para a prossecução dos fins de assistência e solidariedade.

9.ª

O SEGUNDO OUTORGANTE deve avisar imediatamente o PRIMEIRO OUTORGANTE de quaisquer factos ou situações que tenham incidência na situação do prédio, descrito na cláusula nº 1.

10.ª

O SEGUNDO OUTORGANTE não pode proporcionar, a qualquer título, a terceiro o uso total ou parcial do prédio descrito na cláusula nº 1.

11.ª

O PRIMEIRO OUTORGANTE pode solicitar, a todo o tempo, ao SEGUNDO OUTORGANTE os esclarecimentos que entender necessários relativamente à situação e à utilização do prédio, descrito na cláusula nº 1.

12.ª

O PRIMEIRO OUTORGANTE pode proceder, a todo o tempo, no prédio, descrito na cláusula nº 1, a quaisquer exames ou verificações que entenda necessárias.

13.ª

O PRIMEIRO OUTORGANTE pode realizar no prédio, descrito na cláusula nº 1, as obras que entender necessárias, devendo avisar o SEGUNDO OUTORGANTE com a antecedência mínima de oito dias.

14.

Sem prejuízo do disposto no artigo 1140º do Código Civil, o PRIMEIRO OUTORGANTE pode resolver o presente contrato nos casos seguintes:

- a) O incumprimento das obrigações legais ou contratuais por parte do SEGUNDO OUTORGANTE;
- b) A necessidade imperiosa e não prevista ao tempo da celebração do presente contrato do PRIMEIRO OUTORGANTE voltar a utilizar o prédio, descrito na cláusula nº 1, para a realização das suas finalidades estatutárias.

O presente contrato é feito e assinado na data e local indicados no proémio, em dois exemplares, sendo ambos os exemplares assinados pelos intervenientes e todas as páginas rubricadas ao alto, ficando um dos exemplares na posse do PRIMEIRO OUTORGANTE e o outro na posse dos SEGUNDO OUTORGANTE.

O PRIMEIRO OUTORGANTE



O SEGUNDO OUTORGANTE

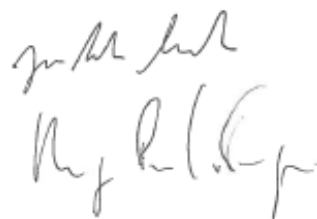

Anexo VI.B – Planta anexa ao contrato

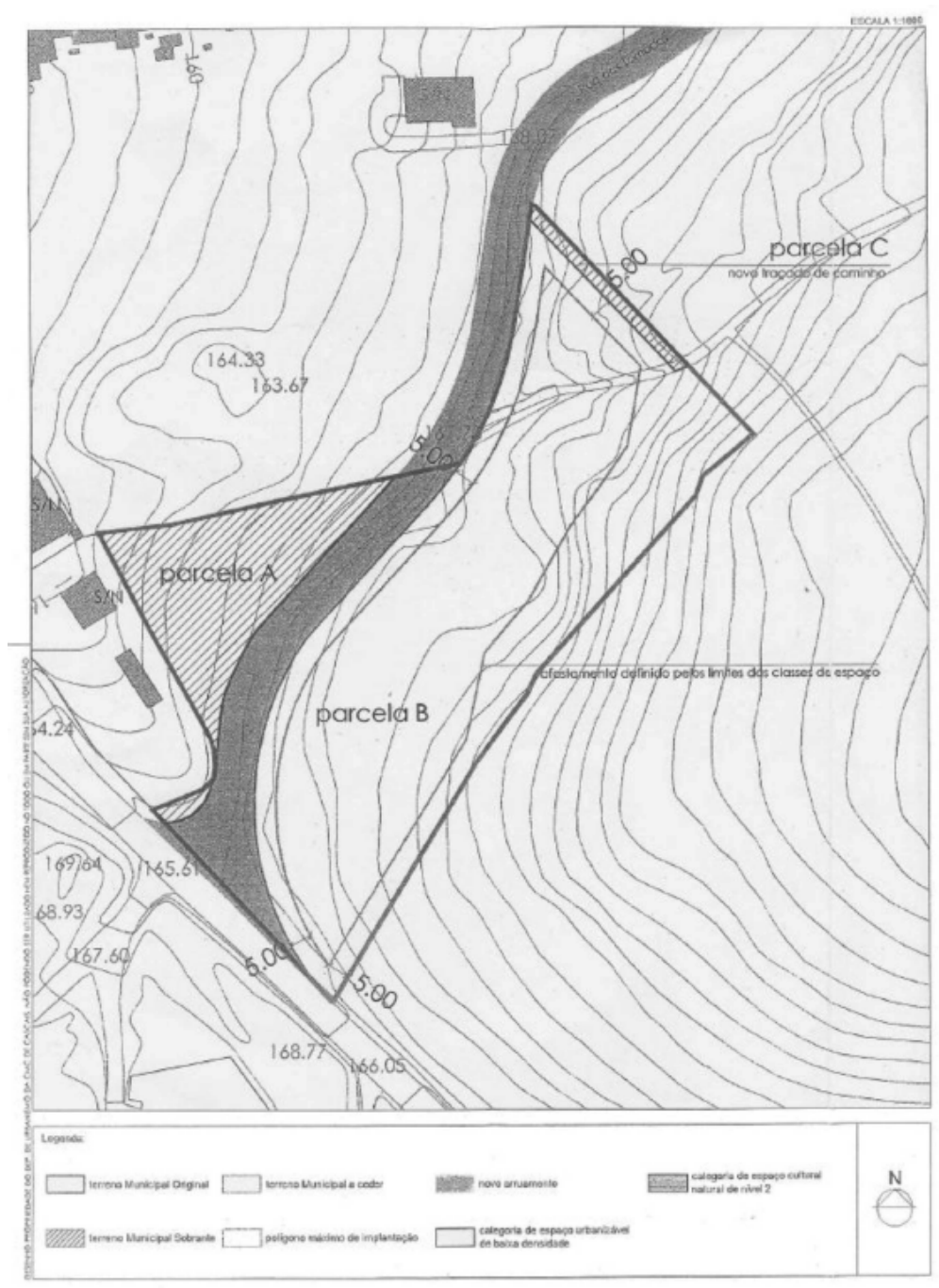

Anexo VI.C – Certidão permanente do teor da descrição e inscrição em vigor

2ª Conservatória do Registo Predial
de Cascais

Freguesia Alcabideche

12515/20080227

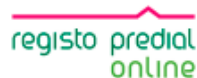

Certidão Permanente

Código de acesso: PP-2293-88450-110501-012515

DESCRIÇÕES - AVERBAMENTOS - ANOTAÇÕES

URBANO

SITUADO EM: Alto de Janes
Rua das Tomadas

ÁREA TOTAL: 7382,9 M2
ÁREA DESCOBERTA: 7382,9 M2

VALOR TRIBUTÁVEL: 22.620,00 Euros

MATRIZ n.º: 16753-P

COMPOSIÇÃO E CONFRONTAÇÕES:

Parcela de terreno destinada à construção de uma Igreja, uma creche, Jardim de infância e lar.
Norte: terrenos municipais, herdeiros de Ângelo Luis, sul e poente: rua; nascente: Manuel Francisco Lima e outros-

Desanexado do prédio 08306/210699, da freguesia de Alcabideche.

O(A) Adjunto(a) do Conservador(a)
Susana Maria Manaia de Melo

INSCRIÇÕES - AVERBAMENTOS - ANOTAÇÕES

AP. 16 de 1987/08/31 - Aquisição

CAUSA : Desafetação do Domínio Público e Integração no Privado

SUJEITO(S) ATIVO(S):

** MUNICÍPIO DE CASCAIS

Reprodução da inscrição G-1 do prédio 8306/210699 da ficha.

O(A) Adjunto(a) do Conservador(a)
Susana Maria Manaia de Melo

AP. 46 de 1999/06/21 - Aquisição

CAUSA : Permuta

SUJEITO(S) ATIVO(S):

** MUNICÍPIO DE CASCAIS

Morada: Praça 5 de Outubro, n.º 9

Localidade: Cascais

SUJEITO(S) PASSIVO(S):

** RODRIGO VENANCIO FERREIRA

Casado/a com MARIA EDUARDA FERREIRA SIMÃO VENÂNCIO no regime de Comunhão de adquiridos

2ª Conservatória do Registo Predial
de Cascais

Freguesia Alcabideche

12515/20080227

INSCRIÇÕES - AVERBAMENTOS - ANOTAÇÕES

Morada: Rua Francisca Correia Nunes , Casa da Eira, Malveira da Serra
Localidade: Cascais
Reprodução da inscrição G -2 da ficha

O(A) Adjunto(a) do Conservador(a)
Susana Maria Manaia de Melo

AP. 17 de 2008/02/27 - Direito de Superfície

CAUSA : Cedência Camarária

PRAZO: 50 ANOS

COM INÍCIO EM: 2006/09/06

SUJEITO(S) ATIVO(S) :

** FÁBRICA DA IGREJA PAROQUIAL DA FREGUESIA DE SÃO VICENTE DE ALCABIDECHE

Morada: Alcabideche

Localidade: Cascais

SUJEITO(S) PASSIVO(S) :

** MUNICÍPIO DE CASCAIS

Sede: Praça 5 de Outubro, n.º 9

Localidade: Cascais

O(A) Adjunto(a) do Conservador(a)
Susana Maria Manaia de Melo

REGISTOS PENDENTES

Não existem registos pendentes.

Certidão permanente disponibilizada em 27-08-2021 e válida até 27-02-2022

Anexo VII – Relatório da Discussão Pública

1. Enquadramento

O Regime Jurídico dos Instrumentos de Gestão Territorial (RJIGT) aprovado pelo D.L. n.º 80/2015, de 14 de maio, na redação atual, prevê nos artigos 146.º a 152.º a figura das Unidades de Execução, enquanto mecanismo de execução dos planos municipais de ordenamento do território.

As unidades de execução reforçam as competências do Município em matéria da execução programada e coordenada do PMOT em vigor, promovem um urbanismo de parcerias, e constituem os particulares no dever de concretizarem e adequarem as suas pretensões às prioridades e objetivos fixados no plano, de harmonia com as regras ali estabelecidas, prestando ao Município as compensações devidas por lei.

O Plano Diretor Municipal de Cascais publicado no Diário da República, 2.ª série, n.º 124, de 29 de junho, através do Aviso n.º 7212-B/2015, de 29 de junho, com as alterações e na redação atualmente vigente, definiu, como forma preferencial de execução das operações urbanísticas a concretizar em áreas delimitadas como Subunidades Operativas de Planeamento e Gestão (SUB-UOPG), que as mesmas se deveriam processar no âmbito de unidades de execução, entre as quais figura a SUB-UOPG 1.3 – Malveira da Serra e Janes, cujos objetivos genéricos se encontram previstos na subalínea iii) da alínea a) do n.º 4 do art. 126º do Regulamento do PDM.

Dispõe o n.º 4 do art. 148º do RJIGT, que as câmaras municipais devem promover um período de discussão pública, previamente à aprovação da delimitação da uma unidade de execução, quando não exista plano de urbanização ou plano de pormenor aplicável à respetiva área.

Nesta sequência, e em conformidade com aquela disposição legal, a Câmara Municipal de Cascais, em reunião pública de 5 de julho de 2022, sob a Proposta n.º 585/2022, deliberou por unanimidade o início do procedimento de delimitação da Unidade de Execução do Centro Paroquial de São Vicente de Alcabideche – 2ª Fase, de acordo com a Planta Cadastral, respetivos Termos de Referência e Anexos, que constituíam parte integrante da Proposta, bem como a abertura do respetivo período de discussão pública.

O procedimento de delimitação da Unidade de Execução do Centro Paroquial de São Vicente de Alcabideche – 2ª Fase, decorre sob o processo n.º SPO/2228/2021, e em conformidade com a referida deliberação, já foi promovido o período de discussão pública, o qual foi publicitado pelos meios legalmente previstos, conforme se detalha no presente Relatório.

2. Discussão Pública

O procedimento de consulta pública da Proposta de Delimitação da Unidade de Execução do Centro Paroquial de São Vicente de Alcabideche – 2ª Fase foi publicado no Diário da República, 2.ª Série, Parte H, n.º 137, de 18 de julho de 2022, tendo sido promovido nos seguintes termos:

- Por Aviso (Aviso n.º 14224/2022, constante no referido D.R.), conforme o Anexo 1;
- Por Edital (Edital n.º 327/2022) afixado nos locais de estilo, conforme o Anexo 2;
- Mediante publicitação no Boletim Municipal, conforme o Anexo 3;
- Através de publicitação no sítio oficial da Câmara de Cascais, em www.cm-cascais.pt, conforme comprovativo em Anexo 4;
- Mediante publicitação na comunicação social, em jornal de âmbito nacional, conforme comprovativo em Anexo 5.

A fase de consulta pública teve início no sexto dia útil após a publicação do Aviso n.º 14224/2022, no Diário da República, 2.ª série, de 18 de julho de 2022 e decorreu entre o dia 26 de julho e o dia 23 de agosto de 2022, durante um período de 20 dias úteis.

Durante o referido período foram disponibilizados para consulta dos interessados os elementos integrantes da proposta de delimitação, designadamente, os Termos de Referência e os respetivos anexos, os documentos de publicitação e a planta de localização, os quais puderam ser consultados *online*, através do correio eletrónico (participa.uecpsva@cm-cascais.pt) no sítio oficial da Câmara Municipal de Cascais (www.cm-cascais.pt) ou, presencialmente, no Departamento de Gestão Territorial (DGT) sito na Alameda dos Combatentes da Grande Guerra n.º 247, Edifício José, 4.º Piso, 2750-326 Cascais, após marcação por telefone 214 815 494, de acordo com as regras inerentes à situação pandémica atual.

Durante o período de discussão pública, verificou-se que não foram rececionadas quaisquer participações, reclamações, observações ou sugestões à Proposta de Delimitação da Unidade de Execução do Centro Paroquial de São Vicente de Alcabideche – 2ª Fase, pelo que os elementos constantes na referida Proposta irão constituir o objeto da referida Delimitação da Unidade de Execução.

3. Síntese conclusiva

Em cumprimento da deliberação da Câmara Municipal, de 5 de julho de 2022 e em conformidade com o previsto no n.º 4 do art.º 148.º do RJGT foi promovido o procedimento de consulta pública da Proposta de Delimitação da Unidade de Execução do Centro Paroquial de São Vicente de Alcabideche – 2ª Fase.

A Proposta submetida a discussão pública incide sobre a delimitação física, de uma área de 8.290,60 m², correspondente ao somatório da área de 7.382,90 m² do prédio descrito na 2.ª Conservatória do Registo Predial de Cascais, sob a ficha 12515 e inscrita na matriz predial sob o artigo 16753-P, situada no limite nascente de Janes, na freguesia de Alcabideche, cedida em direito de superfície por 50 anos pela Câmara à Fábrica da Igreja Paroquial da Freguesia de S. Vicente de Alcabideche e da área de 907,70 m² integrada no domínio público municipal respeitante ao lado nascente da Rua das Tomadas.

A discussão pública da Delimitação da Unidade de Execução foi devidamente publicitada, tendo o período de discussão decorrido sem qualquer participação, reclamação, observação ou sugestão à mesma, pelo que se verifica não existirem motivos que obstem ao prosseguimento do procedimento para efeitos de deliberação sobre a versão final da Proposta de Delimitação da Unidade de Execução, do Centro Paroquial de São Vicente de Alcabideche – 2ª Fase.

4. Anexos

- Anexo 1 - Aviso n.º 14224/2022, publicado no D.R., 2.ª Série, Parte H, n.º 137, de 18 de julho de 2022;
- Anexo 2 - Edital n.º 327/2022 afixado nos locais de estilo;
- Anexo 3 - Boletim Municipal;
- Anexo 4 - Publicitação no sítio oficial da Câmara de Cascais, em www.cm-cascais.pt;
- Anexo 5 - Publicitação na comunicação social, em jornal de âmbito nacional.

- **Anexo 1 - Aviso n.º 14224/2022, publicado no D.R., 2.ª Série, Parte H, n.º 137, de 18 de julho de 2022;**



MUNICÍPIO DE CASCAIS

Aviso n.º 14224/2022

Sumário: Discussão pública da proposta de delimitação da unidade de execução do Centro Paroquial de São Vicente de Alcabideche.

Discussão Pública da Proposta de Delimitação da Unidade de Execução do Centro Paroquial de São Vicente de Alcabideche

Miguel Pinto Luz, Vice-Presidente da Câmara Municipal de Cascais, torna público, nos termos do n.º 1 do artigo 56.º da Lei n.º 75/2013, de 12 de setembro, que a Câmara Municipal de Cascais, na reunião pública de 05/07/2022, no âmbito da Proposta n.º 585/2022, deliberou proceder à abertura de um período de discussão pública da proposta de Delimitação da Unidade de Execução do Centro Paroquial de São Vicente de Alcabideche, em conformidade com os respetivos Termos de Referência e Anexos, de acordo com o n.º 4 do artigo 148.º do Decreto-Lei n.º 80/2015, de 14 de maio, que aprovou o Regime Jurídico dos Instrumentos de Gestão Territorial (RJIGT).

Mais se faz saber que, nos termos das disposições previstas no n.º 3 do artigo 89.º, conjugadas com o n.º 4 do artigo 148.º e com a alínea a) do n.º 4 do artigo 191.º, todos do RJIGT, o mencionado período de discussão pública decorrerá pelo prazo de 20 dias úteis e terá início no sexto dia útil após a publicação do presente Aviso.

Durante o referido prazo, os interessados podem participar, por escrito, através de correio eletrónico (participa.uecpsva@cm-cascais.pt) ou por via postal para o endereço Loja Cascais, Edifício Cascais Center, Rua Manuel Joaquim Avelar, n.º 118, piso-1, 2750-281 Cascais, devendo as reclamações, observações ou sugestões serem dirigidas ao Presidente da Câmara Municipal de Cascais, utilizando para o efeito o impresso próprio que pode ser obtido no portal da internet (www.cm-cascais.pt).

A Proposta de Delimitação da Unidade de Execução do Centro Paroquial de São Vicente de Alcabideche e respetiva documentação pode ser consultada no sítio oficial da Câmara Municipal de Cascais (www.cm-cascais.pt) ou, mediante prévia marcação, no Departamento de Gestão Territorial (DGT), sito na Alameda dos Combatentes da Grande Guerra n.º 247, Edifício S. José, 4.º piso, 2750-326 Cascais, todos os dias úteis, entre as 10H00 e as 12H00 e entre as 14H00 e as 16H00.

E, para que conste, mandei publicar este Aviso no *Diário da República* e outros de igual teor, que serão afixados nos locais de estilo e publicitados no sítio oficial da Câmara Municipal de Cascais.

8 de julho de 2022. — O Vice-Presidente da Câmara Municipal de Cascais, *Miguel Pinto Luz*.

315499751

- Anexo 2 - Edital n.º 327/2022



REG.º, I-CMC-2022/12237

EDITAL N.327/2022

**Discussão Pública da Proposta de Delimitação da Unidade de Execução
do Centro Paroquial de São Vicente de Alcabideche – 2ª Fase**

Miguel Pinto Luz, Vice-Presidente da Câmara Municipal de Cascais, torna público, nos termos do n.º 1 do art.º 56.º da Lei n.º 75/2013, de 12 de setembro, que a Câmara Municipal de Cascais, na reunião pública de 05/07/2022, no âmbito da Proposta n.º 585/2022, deliberou por unanimidade proceder à abertura de um período de discussão pública da proposta de Delimitação da Unidade de Execução do Centro Paroquial de São Vicente de Alcabideche - 2ª Fase, em conformidade com os respetivos Termos de Referência e Anexos, de acordo com o n.º 4 do artigo 148.º do D.L. n.º 80/2015, de 14 de maio, que aprovou o Regime Jurídico dos Instrumentos de Gestão Territorial (RJIGT).

Mais se faz saber que, nos termos das disposições conjugadas previstos no n.º 3 do art.º 89.º e n.º 4 do art.º 148.º e na alínea a) do n.º 4 do art.º 191.º do RJIGT, o mencionado período de discussão pública decorrerá pelo prazo de 20 dias úteis e terá início no sexto dia útil após a publicação do Aviso n.º 14224/2022, no Diário da República, 2.ª série, Parte H, n.º 137, de 18/07/2022, decorrendo entre o dia 26 de julho de 2022 e o dia 23 de agosto de 2022.

Durante o referido prazo, os interessados podem participar, por escrito, através de correio eletrónico (participa.uecpsva@cm-cascais.pt) ou por via postal para o endereço Loja Cascais, Edifício Cascais Center, Rua Manuel Joaquim Avelar, n.º 118, piso-1 2750-281 Cascais, devendo as reclamações, observações ou sugestões serem dirigidas ao Presidente da Câmara Municipal de Cascais, podendo ser utilizado para o efeito o impresso próprio que pode ser obtido no portal da internet (www.cm-cascais.pt).

A Proposta de Delimitação da Unidade de Execução do Centro Paroquial de São Vicente de Alcabideche e respetiva documentação pode ser consultada no sítio oficial da Câmara Municipal de Cascais (www.cm-cascais.pt), encontrando-se o processo integral disponível para consulta, de acordo com as regras inerentes à situação pandémica, mediante prévia marcação (214 815 494), no Departamento de Gestão Territorial (DGT), sito na Alameda dos Combatentes da Grande Guerra nº 247, Edifício S. José, 4º piso, 2750-326 Cascais.

E, para que conste, se publica o presente edital e outros de igual teor, que serão afixados nos locais de estilo e publicitados no sítio oficial da Câmara Municipal de Cascais.

Cascais, 18 de julho de 2022

Miguel Pinto Luz

Vice-Presidente

CERTIDÃO

Certifico que nesta data afixei exemplar de igual teor do Edital nº 327/2022, que antecede, no Edifício Cascais Center, Loja Múncipe, na Junta de Freguesia de Alcabideche e na morada indicada, para os fins no mesmo expresso.

Por ser verdade, e para os devidos efeitos, passo a presente certidão que dato e assino.

Cascais, 20 de Julho de 2022



(Fiscal Municipal)

- Anexo 3 - Boletim Municipal



BOLETIM MUNICIPAL

SEPARATA

Data 25.07.2022

Diretor: Carlos Carreiras

Sede Praça 5 de Outubro, 2754-501 Cascais

SUMÁRIO: "Edital N.º 327/2022 – Discussão Pública da Proposta de Delimitação da Unidade de Execução do Centro Paroquial de São Vicente de Alcabideche – 2.ª Fase"

BOLETIM MUNICIPAL

SEPARATA

CASCAIS
CÂMARA MUNICIPAL

REG.º, I-CMC-2022/12237

EDITAL N.327/2022

**Discussão Pública da Proposta de Delimitação da Unidade de Execução
do Centro Paroquial de São Vicente de Alcabideche – 2ª Fase**

Miguel Pinto Luz, Vice-Presidente da Câmara Municipal de Cascais, torna público, nos termos do n.º 1 do art.º 56.º da Lei n.º 75/2013, de 12 de setembro, que a Câmara Municipal de Cascais, na reunião pública de 05/07/2022, no âmbito da Proposta n.º 585/2022, deliberou por unanimidade proceder à abertura de um período de discussão pública da proposta de Delimitação da Unidade de Execução do Centro Paroquial de São Vicente de Alcabideche - 2ª Fase, em conformidade com os respetivos Termos de Referência e Anexos, de acordo com o n.º 4 do artigo 148.º do D.L. n.º 80/2015, de 14 de maio, que aprovou o Regime Jurídico dos Instrumentos de Gestão Territorial (RJIGT).

Não se faz saber que, nos termos das disposições conjugadas previstos no n.º 3 do art.º 69.º e n.º 4 do art.º 148.º e na alínea a) do n.º 4 do art.º 191.º do RJIGT, o mencionado período de discussão pública decorrerá pelo prazo de 20 dias úteis e terá início no sexto dia útil após a publicação do Aviso n.º 14224/2022, no Diário da República, 2.ª série, Parte I, n.º 137, de 18/07/2022, decorrendo entre o dia 26 de julho de 2022 e o dia 23 de agosto de 2022.

Durante o referido prazo, os interessados podem participar, por escrito, através de correio eletrónico (participa.uemc@cm-cascais.pt) ou por via postal para o endereço Loja Cascais, Edifício Cascais Center, Rua Manuel Joaquim Avelar, n.º 118, piso-1 2750-261 Cascais, devendo as reclamações, observações ou sugestões serem dirigidas ao Presidente da Câmara Municipal de Cascais, podendo ser utilizado para o efeito o impresso próprio que pode ser obtido no portal da internet (www.cm-cascais.pt).

A Proposta de Delimitação da Unidade de Execução do Centro Paroquial de São Vicente de Alcabideche e respetiva documentação pode ser consultada no sítio oficial da Câmara Municipal de Cascais (www.cm-cascais.pt), encontrando-se o processo integral disponível para consulta, de acordo com as regras inerentes à situação pandémica, mediante prévia marcação (214 815 494), no Departamento de Gestão Territorial (DGT), sito na Alameda dos Combatentes da Grande Guerra nº 247, Edifício S. José, 4º piso, 2750-326 Cascais.

E, para que conste, se publica o presente edital e outros de igual teor, que serão afixados nos locais de estilo e publicados no sítio oficial da Câmara Municipal de Cascais.

Cascais, 18 de julho de 2022

Miguel Pinto Luz
Vice-Presidente

BOLETIM MUNICIPAL

SEPARATA

CERTIDÃO

Certifico que nesta data afixei exemplar de igual teor do Edital nº 327/2022, que antecede, no Edifício Cascais Center, Loja Múncipe, na Junta de Freguesia de Alcabideche e na morada indicada, para os fins no mesmo expresso.

Por ser verdade, e para os devidos efeitos, passo a presente certidão que dato e assino.

Cascais, 20 de Julho de 2022



(Fiscal Múncipal)

A JGT
Município de Cascais
1400 Cascais, 20 de Julho de 2022
2022.07.20

- Anexo 4 - Publicitação no sítio oficial da Câmara de Cascais

The screenshot shows the Cascais website interface. At the top, there is a navigation bar with 'MENU', 'CASCAIS', and 'MyCascais'. Below this, the main header features the 'CASCAIS' logo and the slogan 'Tudo começa nas pessoas'. A secondary navigation bar includes 'GOVERNO LOCAL', 'O QUE FAZEMOS', 'PARTICIPAÇÃO', 'LOJA CASCAIS', and 'AGENDA'. The main content area displays a news article titled 'Discussão pública da proposta de delimitação da unidade de execução do Centro Paroquial de São Vicente de Alcabideche' dated 26-07-2022. The article includes a list of related documents: 'Proposta a reunião de Câmara n.º 585/2022', 'Aviso n.º 14224-2022', 'Edital n.º 329/2022', 'Anúncio no Correio da Manhã', 'Termos de referência', and 'Formulário de participação'. A sidebar on the left lists 'noticias relacionadas' with three items: 'Brincar em Cascais inspira delegação israelita', 'Verão Saudável 2022', and 'Festas de Carcavelos e Paredes fecharam com chave de ouro'. At the bottom, there is a 'CASCAIS DIGITAL' section with icons for 'MY CASCAIS', 'LOJA CASCAIS', 'GEO CASCAIS', 'FIX CASCAIS', '360° CASCAIS', and 'MY CASCAIS'. A 'CONTACTOS' button is visible on the right side.

The screenshot shows a detailed page on the Cascais website regarding the 'Unidade de Execução' process. The header is identical to the previous screenshot. The main content area features a large aerial photograph of a coastal area. Below the image, the text explains that the 'Unidade de Execução' refers to areas delimited by the municipal council, either on its own initiative or at the request of owners, corresponding to a planning and management unit. It further states that delimitation involves the 'fixação em planta cadastral dos limites físicos da área a sujeitar a intervenção urbanística'. A sidebar on the left lists various services: 'Loteamentos', 'Infraestruturas e especialidades', 'Gestão administrativa', 'AUTENTICAÇÃO MYCASCAIS', 'PUBLICITAÇÃO E CONSULTA PÚBLICA', 'LEGISLAÇÃO', 'GEOCASCAIS', and 'PERGUNTAS FREQUENTES'. At the bottom, there is a navigation bar with 'DISCUSSÃO PÚBLICA', 'DELIMITAÇÃO APROVADA', 'OBRA EM CURSO', and 'DELIMITAÇÃO APROVADA'. A box at the bottom right indicates that the public discussion for the 'Unidade de Execução - Centro Paroquial de São Vicente de Alcabideche - fase 2' took place between 26.07.2022 and 23.08.2022. A 'CONTACTOS' button is visible on the right side.

• Anexo 5 - Publicitação na comunicação social, em jornal de âmbito nacional



Pub. Obrigatória



Município de Benavente
AVISO N.º 2/87/2022

Alteração da Primeira Reunião do Plano Diretor Municipal de Benavente para Adequação ao Regime Extraordinário da Regularização de Atividades Económicas (Iteae)

ABERTURA DO PERÍODO DE DISCUSSÃO PÚBLICA

O Senhor Vereador Presidente da Câmara Municipal de Benavente em reunião de Câmara Municipal, de 16 de maio de 2022, deliberou a abertura do período de discussão pública do Plano Diretor Municipal de Benavente para Adequação ao Regime Extraordinário da Regularização de Atividades Económicas (Iteae), tendo sido aprovado o seguinte:

1. O período de discussão pública decorrerá, pelo prazo de 20 dias úteis, entre o dia 26 de julho de 2022 e o dia 23 de agosto de 2022, podendo a proposta e respetiva documentação ser consultada em www.cm-benavente.pt, encontrando-se o processo integral disponível para consulta, mediante marcação (214 815 494), de acordo com as regras inerentes à situação pandémica, no Departamento de Gestão Territorial (DGT), sito na Alameda dos Combatentes da Grande Guerra n.º 247, Edifício S. José, 4.º piso, 2750-326 Cascais.

Durante o referido prazo, os interessados podem participar, por escrito, através de correio eletrónico (participacao@cm-benavente.pt), por via postal ou entrega presencial no balcão de atendimento da Loja Cascais (sito no Edifício Cascais Center, na Rua Manuel Joaquim Avelar, n.º 118, piso -0 2750-281 Cascais), devendo as reclamações, observações ou sugestões serem dirigidas ao Sr. Presidente da Câmara Municipal de Cascais, podendo ser utilizado para o efeito o impresso disponível no portal da internet (www.cm-cascais.pt).

Cascais, 18 de julho de 2022

O Vice-Presidente da Câmara Municipal de Cascais
Eng.º Miguel Pinto Luz



Necrologia

LOUREL - SINTRA

Fernando Pereira Varatojo

22-11-1935 – 18-07-2022

FALECEU

Sua esposa, filhos, noras, netas e restante família participam o falecimento de seu ente querido. O funeral realiza-se hoje, dia 19 de julho, com cerimónia exequial às 15:45 horas, saindo da Capela da Igreja de São Pinheiro, onde se encontra em câmara ardente, para o Cemitério de São Pinheiro.

FUNERÁRIA DE SÃO JÓÃO DAS LAMEAS - DE QUERTES E MOURA
TELEFONO: 212 037 471 / 212 038 514
SINTRA - ALGARVE - WWW.MATOS



Bolsa de Recrutamento
Fundação Nosa e Senhora da Esperança

Descrição da função
AUXILIAR DE SERVIÇOS GERAIS

Perfil do Candidato:

1. Preferência de nível com experiência comprovada anterior em funções funções desempenhadas de âmbito geral;
2. Grande disponibilidade de horário para desempenho de funções;
3. Carta de Condução;
4. Forte sentido de responsabilidade e boa capacidade de comunicação;
5. Preferencial ser residente no concelho de Cascais de Viseu.

Resumo da função: A negociar com os candidatos, tendo por base o regulamento para a respetiva categoria profissional.

Enviar Curriculum Vitae para: secretaria.fnae@gmail.com

End: Fundação Nosa e Senhora da Esperança, Expansão do Bairro da Moura, 7320-148- CASTELO DE VIDE



Anuncie nos Classificados

Através do site www.classificadoscm.pt
Por telefone: 210 494 998
Por fax: 210 493 157

Dias úteis, das 09h às 18h
Pagamento por cartão de crédito ou transferência bancária

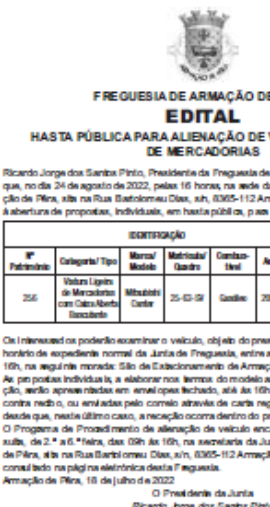

FREGUESIA DE ARMAÇÃO DE PÊRA
EDITAL
HASTA PÚBLICA PARA ALIENAÇÃO DE VATURA LIGIEIRA DE MERCADORIAS

Ricardo Jorge dos Santos Pinto, Presidente da Freguesia de Armação de Pêra, faz público que, no dia 24 de agosto de 2022, pelas 16 horas, na sede da Junta da Freguesia de Armação de Pêra, sito na Rua Bastosmou Ode, s/n, 8305-112 Armação de Pêra, procederá à abertura de propostas, individuais, em hasta pública, para a vatura íntegra não made:

IDENTIFICAÇÃO		Além disso, incluem-se, em geral:	
N.º Património	Categoria/ Tipo	Material/ Quadro	Quantidade
256	Vatura Ligeira de Mercadorias com Carta-Matriz Recoberto	Mitridato Cante	25-03-02

Os interessados ou poderão examinar o veículo, objeto do presente procedimento, dentro do horário de expediente normal da Junta da Freguesia, entre as 09h e as 17h, e das 17h às 19h, na seguinte morada: Silo de Estacionamento de Armação de Pêra.

As propostas individuais a elaborar nos termos do modelo em anexo à Condição de Alienação, serão apresentadas em envelope fechado, até às 16h do dia 16 de agosto de 2022, contra moeda, ou em anexo pelo correio através de carta registrada com aviso de recepção, desde que, neste último caso, a recepção ocorra dentro do prazo supra referido.

O Programa de Procedimento de alienação de veículo encontrase disponível para consulta, de 2.ª a 6.ª feira, das 09h às 16h, na secretaria da Junta da Freguesia de Armação de Pêra, sito na Rua Bastosmou Ode, s/n, 8305-112 Armação de Pêra, podendo ainda ser consultado na página eletrónica desta Freguesia.

Armação de Pêra, 18 de julho de 2022

O Presidente da Junta
Ricardo Jorge dos Santos Pinto



Anuncie nos Classificados

Através do site www.classificadoscm.pt
Por telefone: 210 494 998 | Por fax: 210 493 157
Pagamento por cartão de crédito ou transferência bancária

Ligue até às 17 horas para publicar no dia seguinte (Dias úteis, das 09h às 18h)

**AVISO n.º 14224/2022 | ABERTURA
DE PERÍODO DE DISCUSSÃO
PÚBLICA | Proposta de delimitação
da Unidade de Execução do Centro
Paroquial de São Vicente de
Alcabideche – 2ª fase**



**CÂMARA
MUNICIPAL
CASCAIS**

Miguel Pinto Luz, Vice-Presidente da Câmara Municipal de Cascais, toma público, nos termos do n.º 1 do art.º 56.º da Lei n.º 75/2013, de 12 de setembro, na redação atual que a Câmara Municipal, na reunião de 05/07/2022, no âmbito da Proposta n.º 585/2022, deliberou proceder à abertura de um período de discussão pública, da proposta de Delimitação da Unidade de Execução do Centro Paroquial de São Vicente de Alcabideche – 2ª fase, em conformidade com os respetivos Termos de Referência e Anexos, de acordo com o n.º 4 do artigo 148.º do D.L. n.º 80/2015, de 14 de maio, que aprovou o Regime Jurídico dos Instrumentos de Gestão Territorial (RJIGT).

O período de discussão pública decorrerá, pelo prazo de 20 dias úteis, entre o dia 26 de julho de 2022 e o dia 23 de agosto de 2022, podendo a proposta e respetiva documentação ser consultada em www.cm-cascais.pt, encontrando-se o processo integral disponível para consulta, mediante marcação (214 815 494), de acordo com as regras inerentes à situação pandémica, no Departamento de Gestão Territorial (DGT), sito na Alameda dos Combatentes da Grande Guerra n.º 247, Edifício S. José, 4º piso, 2750-326 Cascais.

Durante o referido prazo, os interessados podem participar, por escrito, através de correio eletrónico (participacao.uecpsva@cm-cascais.pt), por via postal ou entrega presencial no balcão de atendimento da Loja Cascais (sita no Edifício Cascais Center, na Rua Manuel Joaquim Avelar, n.º 118, piso-1 2750-281 Cascais), devendo as reclamações, observações ou sugestões serem dirigidas ao Sr. Presidente da Câmara Municipal de Cascais, podendo ser utilizado para o efeito o impresso disponível no portal da internet (www.cm-cascais.pt).

Cascais, 18 de julho de 2022

O Vice-Presidente da Câmara Municipal de Cascais
Eng.º Miguel Pinto Luz